

文件编号： WU-ISCMS-QM 20214693

版本号： V2.0

受控状态：

分发号：

分子科学公共实验平台

质量管理文件

超高效聚合物色谱仪

Waters APC 标准操作规程

2019年 12月 30日发布

年 月 日实施

分子科学公共实验平台 发布

修订页

修订日期	版本号	修订说明	修订	审核	批准
2019.12.30	V1.0	发布试行	陈银娟	卢星宇	
2022.01.26	V2.0	修订安全及操作规范	陈银娟	陈银娟	卢星宇

分子科学公共实验平台

目 录

1. 目的.....	1
2. 范围.....	1
3. 职责.....	1
4. 色谱实验室安全管理规范.....	2
4.1. 进入或离开实验室规定.....	2
4.2. 实验操作规定.....	2
4.3. 气瓶使用规定.....	3
5. 色谱实验室仪器设备管理规范.....	4
5.1. 超高效聚合物色谱仪预约与使用.....	4
5.2. 预约制度.....	4
5.3. 培训考核制度.....	5
6. 实验内容.....	6
6.1. 实验前准备.....	6
6.2. 制样要求.....	6
6.3. 仪器主机组成.....	7
6.4. Empower 软件.....	7
6.5. 仪器运行.....	9
6.5.1. Empower 界面介绍.....	9
6.5.2. 项目文件及仪器配置系统选择.....	10
6.5.3. Run Sample 界面介绍.....	11
6.5.4. 仪器准备工作.....	11
6.5.5. 编辑仪器方法.....	15
6.5.6. 仪器预热.....	19
6.5.7. 仪器加载流速.....	19
6.5.8. 放入样品.....	20
6.5.9. 建立样品组文件.....	20
6.5.10. 运行样品.....	24
6.6. 实验结束处理.....	26
6.7. 查看/处理数据.....	27

6.8. 结果导出.....	42
6.7 拷贝图谱.....	45
6.8 退出操作.....	45
7. 相关/支撑性文件.....	45
8. 记录.....	46

分子科学公共实验平台

1. 目的

建立超高效聚合物色谱仪 (Advanced Polymer Chromatography, APC) 使用操作规程, 使其被正确、规范地使用。

2. 范围

本规程适用于所有使用超高效聚合物色谱仪的用户。

3. 职责

3.1. 用户: 严格按本程序操作, 发现异常情况应及时汇报实验室技术员。

3.2. 实验室技术员: 确保操作人员经过相关培训, 并按本规程进行操作。

3.3. 文章致谢格式:

根据学校指导意见, 使用各校级平台仪器设备表征产生的科研成果必须致谢平台。如果您在文章成果中使用了光谱、色质谱、磁共振波谱以及其他属于分子科学平台的仪器设备, 请务必在文末致谢分子科学公共实验平台。

英文文章致谢:

① Acknowledgement: The author thanks (Dr. XXX from) Instrumentation and Service Center for Molecular Sciences at Westlake University for (the assistance/discussion/supporting in) ... measurement/data interpretation.

② Coauthorship on the resulting publications would be appreciated if our staff make technical contributions (including but not limited to critical sample preparation, novel experiment designation and comprehensive data analyzation).

Affiliation address: "Key Laboratory of Precise Synthesis of Functional Molecules of Zhejiang Province, School of Science, Instrumentation and Service Center for Molecular Sciences, Westlake University, 18 Shilongshan Road, Hangzhou 310024, Zhejiang Province, China."

中文文章致谢:

① 致谢: 感谢西湖大学分子科学公共实验室平台 XXX 博士(或者 XXX 老师)在..... 表征或数据分析上提供的帮助。

② 共同作者：如果分子科学平台老师在您课题组样品表征或文章发表上有重要技术贡献（包括但不限于关键样品制备、新型实验设计和深度数据分析），我们感谢您将相关老师列为共同作者，作者单位地址如下：西湖大学，分子科学公共实验平台，功能分子与精准合成浙江省重点实验室，杭州，310030，浙江。

4. 色谱实验室安全管理规范

4.1. 进入或离开实验室规定

- 4.1.1. 进入实验室之前必须通过学校、中心和平台的安全考试或考核，严格遵守本实验室的各项安全警示标识。
- 4.1.2. 进入色谱实验室，请仔细阅读本实验室的安全管理规定。
- 4.1.3. 进入实验室需穿戴实验服，严禁穿拖鞋、高跟鞋进入实验室，长发请束发。
- 4.1.4. 进入实验室应了解消防器具与紧急逃生通道位置，实验室通道及消防紧急通道必须保持畅通。
- 4.1.5. 严禁将自己授权的门卡转借他人，一旦发现将进行禁用处理。
- 4.1.6. 禁止将实验无关人员带入实验室。
- 4.1.7. 严禁在实验室饮食、吸烟或随意走动。
- 4.1.8. 夜间实验，需两人在场。
- 4.1.9. 为保持实验室内环境温度及湿度稳定，进入实验室后保持实验室门窗关闭。实验结束后，实验人员必须进行清场。最后离开实验室人员需检查水、电、门窗等。
- 4.1.10. 严禁戴手套接触门把手或电梯。禁止随意丢弃实验废弃物。
- 4.1.11. 实验室应保持整洁，严禁摆放与实验无关的个人物品。
- 4.1.12. 空压机及 UPS 所处房间应使用空调，要保持室内空气干燥，在潮湿的季节应该除湿。至少每周一次检查除湿机有无积水。

4.2. 实验操作规定

- 4.2.1. 实验室内均为大型科研设备，有专人负责管理，未经培训人员，不得擅自上机使用。
- 4.2.2. 送样或自主上机的用户，均需使用大仪系统进行系统。

- 4.2.3. 请严格按送样要求进行制样。由于样品问题造成色谱柱损坏或仪器配件更换, 无论独立上机或是委托测试, 费用将由用户所在课题组承担;
- 4.2.4. 请严格按仪器操作规程进行操作。实验过程中有任何不确定必须联系技术员, 自主上机因操作错误造成设备或色谱柱等损坏的, 该用户课题组也需承担相关费用。
- 4.2.5. 实验过程中如发现仪器设备发生异常状况、仪器报错、报警等, 务必立即联系仪器负责人严禁擅自处理、调整仪器主要部件, 凡自行拆卸者一经发现将给予严重处罚。
- 4.2.6. 色谱类仪器, 必须根据样品分离方法和要求, 选择合适的色谱柱或设置洗脱梯度、进样盘等, 因用户本人选择色谱柱或梯度设置错误, 导致仪器故障或色谱柱耗材损坏的, 所有费用由课题组全权负责。
- 4.2.7. 仪器均为高压设备, 使用仪器需严格遵守用电安全规定, 严禁擅自更改电路或切断仪器电源等相关危险操作。
- 4.2.8. 实验室内的药品、试剂必须存放药品柜, 并做好使用登记。
- 4.2.9. 使用化学试剂或药品前, 必须了解其物理化学性质、毒性及防护方法, 使用时必须配戴护目镜、手套等, 做好个人防护。
- 4.2.10. 非常规实验测试须技术员同意并指导方可进行。实验数据须通过学校数据中心进行下载, 禁止将个人 U 盘、移动硬盘等易带入病毒的存储设备与各色质谱仪器工作站连接拷贝数据。
- 4.2.11. 垃圾、废液必须严格按标识进行分类, 禁止将锐器、玻璃丢弃在常规垃圾箱中。
- 4.2.12. 自主上机用户须在预约时间内须使用本人的账号登陆基理系统进行仪器使用; 使用结束应做好仪器使用等级, 如实记录仪器使用状态。

4.3. 气瓶使用规定

- 4.3.1. 首次使用实验室气瓶, 须经实验室技术员培训指导。
- 4.3.2. 请按实验室气瓶标识选择正确的气源。
- 4.3.3. 打开气瓶, 先确认管路已连接稳妥, 禁止未接气路或气路未连接稳妥, 开气瓶减压阀。

- 4.3.4. 更换气瓶, 首先确保减压阀关闭, 且管路中气压排空归零, 先用扳手拧松后, 再用手旋下管路。换气瓶, 确认气瓶螺纹吻合后, 先手紧气体管路, 再用扳手拧 1/8 圈左右。
- 4.3.5. 开气瓶或更换气瓶, 禁止站在减压阀出气口正前方。
- 4.3.6. 测试过程中, 请根据需要及时更换气瓶。使用者应根据气瓶使用情况, 变更气瓶使用牌状态“满瓶”“使用中”“空瓶”等。
- 4.3.7. 气瓶应保持正立并固定。

5. 色谱实验室仪器设备管理规范

5.1. 超高效聚合物色谱仪预约与使用

该仪器遵从学校“科研设施与公共仪器中心”对大型仪器设备实行的管理办法和“集中投入、统一管理、开放公用、资源共享”的建设原则, 面向校内所有教学、科研单位开放使用; 根据使用机时适当收取费用; 并在保障校内使用的同时, 面向社会开放。

该仪器的使用实行预约制度, 请使用者根据样品的测试要求在学校“大型仪器共享管理系统”(以下简称大仪网)进行预约, 并按照要求登记预约信息。

1. 委托测试

- ① 送样前与仪器负责老师沟通样品信息。
- ② 请在大仪网进行送样预约并将制备好的样品交给仪器负责人。
- ③ 测试结果请自行在数据中心进行下载。
- ④ 样品如需回收请在测试后尽快取回, 一周未取回平台将作化学废弃物处理。

2. 自主上机

- ① 色谱仪器培训至少需要两小时, 申请培训前先与仪器负责人联系。
- ② 请在大仪网预约培训机时, 培训时请携带纸质版仪器培训申请表。
- ③ 技术员进行现场培训。
- ④ 培训后两周内, 用户可在技术员指导下用实际样品进行上机测试; 根据自身掌握情况, 用户需在两周内进行上机考核, 考核通过的用户即获得自主上机权限, 原则上上一星期复考; 未考核或考核不通过的用户, 需重新接受培训。

5.2. 预约制度

为充分利用仪器效能、服务全校科研工作, 根据测试内容与时间的不同, 实验室仪

器需进行网上预约制度。聚合物色谱仪需要提前进行检测器预热, 自主上机用户需根据预约制度登陆大仪共享网站最少提前 2 小时预约机时, 包括周末; 寒暑假及法定节假日请关注实验室实时通知。

请严格遵守预约时间使用仪器, 以免浪费机时。如需调换时间段, 在技术员同意下可与其他使用者协商。因故不能在预约时间内测试者, 请提前 1 小时取消预约并通知技术员。恶意预约机时或有多次无故不遵预约时间的用户, 实验室将进行批评教育、通报批评或取消上机资格等处罚。

预约时段		预约时间	测试内容
周一至周日	09:00 至 22:00	不限制	聚合物分析

- (1) 校内使用者须经过技术员的实验操作培训, 考核合格后方可上机使用;
- (2) 实验开始时务必在实验记录本上登记, 结束后如实记录仪器状态;
- (3) 严禁擅自处理、拆卸、调整仪器主要部件。使用期间如仪器出现故障, 使用者须及时通知技术员, 以便尽快维修或报修, 隐瞒不报者将被追究责任, 加重处理;
- (4) 因人为原因造成仪器故障的(如硬件损坏), 用户课题组须承担维修费用;
- (5) 本实验室所有原始数据不允许在仪器工作站上删改, 尤其不允许用 U 盘与移动硬盘直接拷贝。用户应根据要求通过科研仪器网/数据服务器传送下载原始数据至本地电脑, 以保存并做数据处理; 实验数据在本实验室电脑中保留 2 年。
- (6) 用户应保持实验区域的卫生清洁, 测试完毕请及时带走样品, 技术员不负责保管。

使用者若违犯以上条例, 将酌情给予警告、通报批评、罚款及取消使用资格等惩罚措施。

5.3. 培训考核制度

校内教师、研究生均可提出预约申请, 由技术员安排时间进行培训, 培训内容包括仪器使用规章制度、送样须知及安全规范、基本硬件知识、标准操作规程(自主测试)及相应数据处理。

培训结束后, 两周内培训者需管理人员监督下进行 5 次左右操作, 培训者根据自己的掌握程度, 联系技术员进行上机考核。初级考核合格后, 可在管理人员监督下上机

操作, 一周后复考;

实验室技术员认为培训者达到独立操作水平后, 给予培训者授权在所允许的可操作实验范围内独立使用仪器。如果因为人为操作错误导致仪器故障者, 除按要求承担维修费用之外, 给予重考惩罚、培训费翻倍。

对接受培训人员的核心要求:

- (1) 了解聚合物色谱的基本原理及其应用的多学科背景知识;
- (2) 熟练掌握 Empower 软件系统, 严格按照标准操作规程操作, 防止因人为操作不当造成仪器故障, 认真做好仪器的使用及故障记录。

6. 实验内容

6.1. 实验前准备

- (1) 检查流动相、洗针液等的成分和体积, 确保可以完成测试 (如HPLC级别试剂四氢呋喃等);
- (2) 非THF体系, 请提前跟仪器负责人沟通实验需求; 切换体系, 至少需要提前两天时间;
- (3) 按要求制备样品。

6.2. 制样要求

- ① 溶剂: 四氢呋喃(THF), 无水, 无其他溶剂;

洗针液: 建议用THF或者IPA (最好根据样品选择, 保证洗针干净);

- ② 浓度要求:

分子量范围	浓度	称重
MW<1,000	0.20%-0.30%	2.0-3.0 mg/ml
MW 1,000-10,000	0.15%-0.20%	1.5-2.0 mg/ml
MW 10,000-100,000	0.10%-0.15%	1.0-1.5 mg/ml
MW 100,000-500,000	0.05%-0.10%	0.5-1.0 mg/ml
MW 500,000-1M	0.01%-0.05%	0.1-0.5 mg/ml
MW >1M	0.005%-0.01%	0.05-0.1 mg/ml

- ③ 过滤: 静置溶解过0.45 μm 有机相滤膜;

- ④ 体积: 送样量1.5 ml左右, 装于2 ml规格玻璃进样瓶, 预开口的盖子;

⑤ 其他要求：溶液需澄清，灯光下无颗粒物或悬浊物，无气泡，禁止含其他特殊溶剂或者成分。

重要提醒：1) 送样人员必须对测试样品的合法性负责，未注明合法性和物理化学性质的样品不予测试。如测试过程中发现样品含毒品类非法样品，送样人将负法律责任。
2) 因送样溶液不符合要求而导致管道堵塞或对仪器造成损坏的，根据情节严重情况进行通报批评、禁用或赔偿等处罚。

注意：由于用户的样品问题导致仪器异常或配件更换，所有责任将由用户及所在课题组或单位承担。

6.3. 仪器主机组成

如图 6-1，超高效聚合物色谱仪硬件包括以下几个部分：示差检测器 (RI Detector)、色谱柱管理器(Column Manager)、自动进样器(Sample Manager) 和溶剂管理器/液相泵 (Solvent Manager)。



图 6-1

6.4. Empower 软件

6.4.1. 基理系统登陆

接入大仪网的仪器操作电脑均需要登陆基理锁屏界面。

(1) 如图 6-2(a)，如界面显示“一卡通用户”，请在 Account 输入预约者的一卡通账户，Password 栏输入相应账户密码，点击 Submit;

注意：如账号或密码输入错误，请按键盘 Delete 键进行删除，再重新输入；禁止点击 Cancel，否则仪器会自行关机。

(2) 如图 6-2(b), 如界面显示“LIMS User”, Account 显示 Administrator, 请与相关老师联系。



图 6-2

6.4.2. 软件图标

本仪器使用的操作软件为 Empower (图 6-3), 登陆基理系统后, 双击 Empower 图标, 弹出 6-4 系统登陆界面。

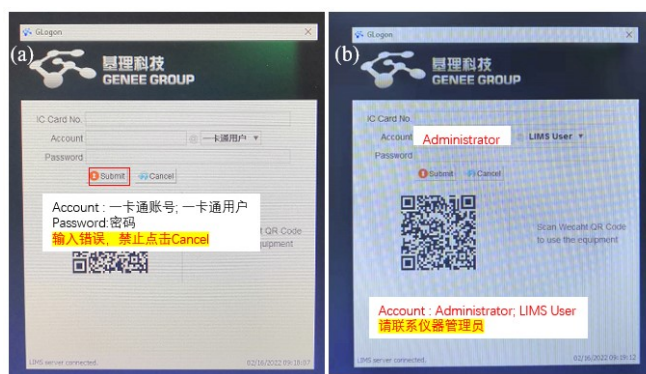

图 6-3

6.4.3. 软件登录

如图6-4, 输入用户名User Name和密码Password, 点击OK确认, 弹出6-5。

User Name: 默认为课题组负责人PI姓名小写全拼;

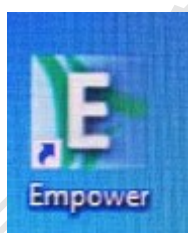
Password: 默认为PI姓名小写全拼或小写+123 (课题组自行更改除外)。



图 6-4

6.4.4. Empower 界面分布

Configure the System:查看接入 Empower 中的操作系统以及设置数据存储路径;

Empower 管理员新建文件及用户

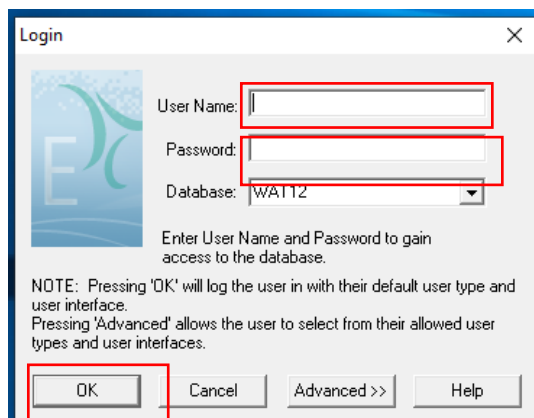
Run Samples:运行样品

Browse Projects: 查看及处理数据

注意: Configure the System 中的用户账号及存储文件由管理员操作, 新用户请联系仪器负责人。



图 6-5

6.5. 仪器运行

6.5.1. Empower 界面介绍

Empower界面, 双击Run Sample, 弹出图6-7。



图 6-6

6.5.2. 项目文件及仪器配置系统选择

如图6-7，选择Project in which to acquire data (选择方法、数据等存储位置)和 Chromatographic Systems (选择仪器配置)。点击OK，进入样品运行窗口(图6-8)。

- ① Project in which to acquire data: Projects---PI Projects---PI---APC
- ② Chromatographic Systems: APC_RI @Lace01

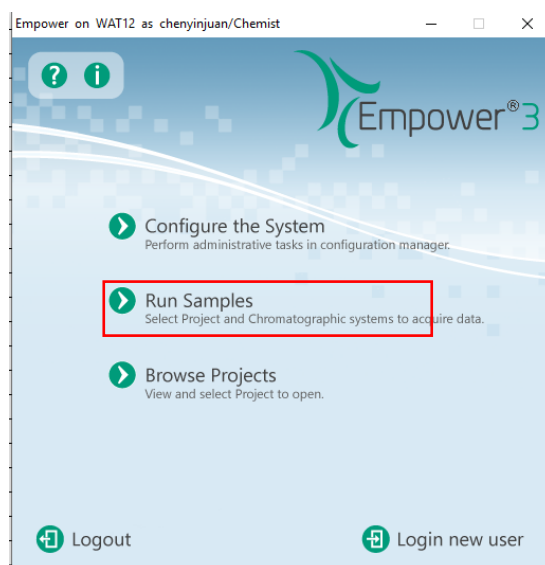
注意：在Projects下，每个课题组会有以PI姓名命名的二级项目文件，二级项目下包含以仪器命名的三级项目文件。用户首先应在图6.7中（Project in which to acquire data）找到自己课题组二级项目，然后在二级项目文件下，找到要使用的仪器的三级项目；然后在系统配置框（Chromatographic Systems），选择相应的仪器配置。



图6-7

6.5.3. Run Sample 界面介绍

Run Sample 界面如图6-8。该窗口下方包含示菜单栏/快捷方式栏、样品运行列表、差检测器 (RI Detector)、样品管理器 (Sample Manager FIN)、等度溶剂管理器 (Isocratic Solvent Manager)、色谱柱管理器 (Column Manager)、仪器方法界面 (Instrument method) 等待。

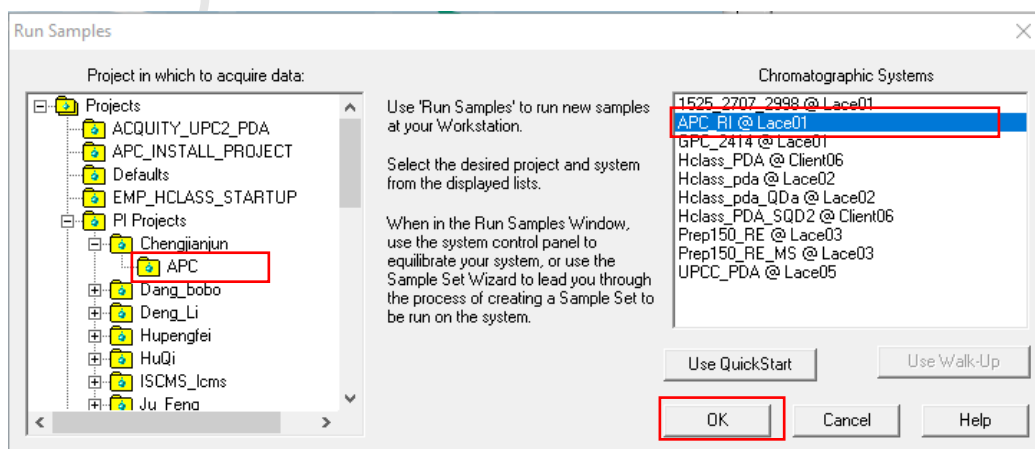

图6-8

6.5.4. 仪器准备工作

6.5.4.1. 进入系统控制台

点击Sample Manager右下角图标 (图6-9), 打开Console界面(图6-10)。

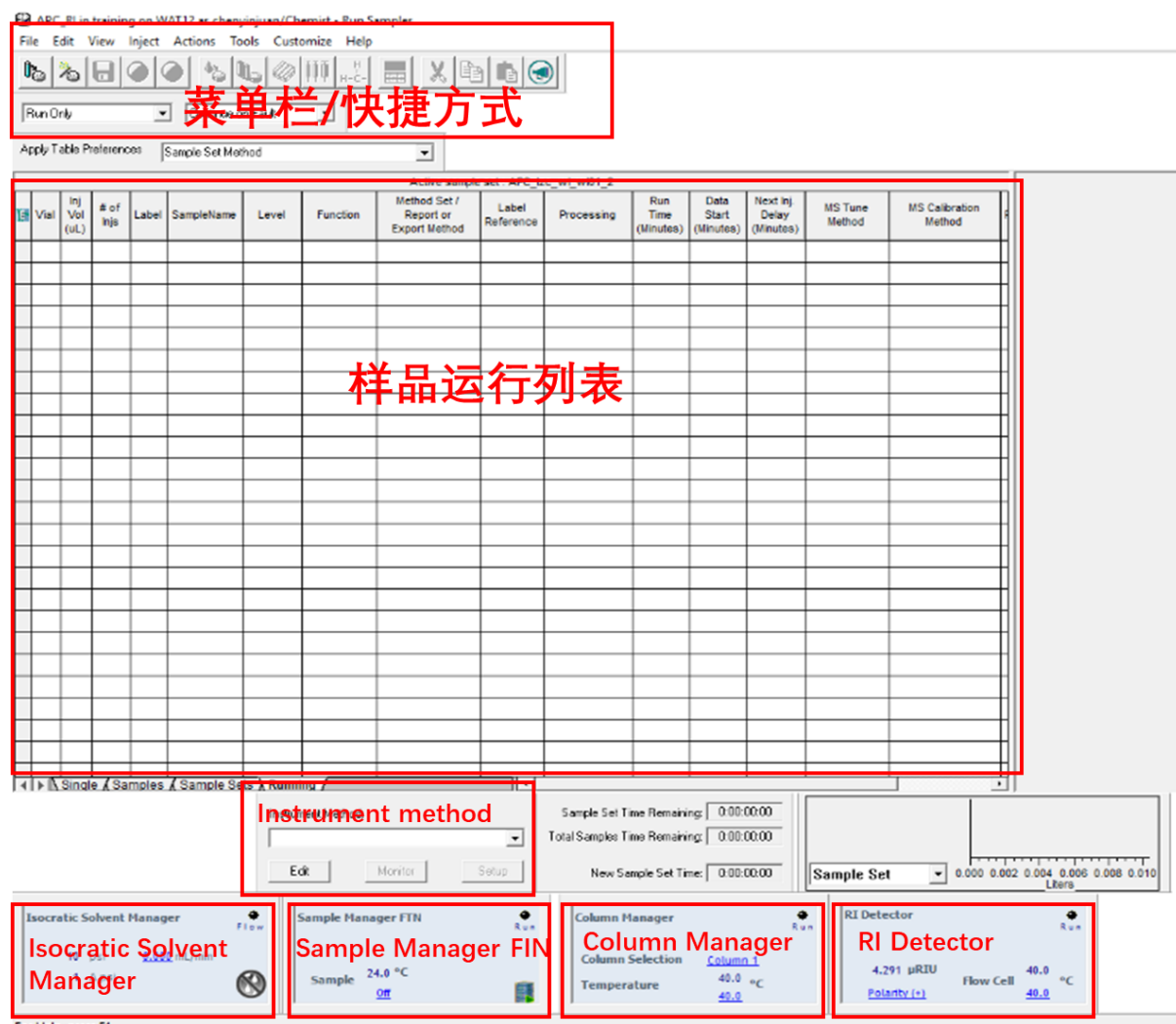

图6-9

6.5.4.2. Seal Wash清洗

如图6-10(a), 选择Isocratic Solvent Manager---点击Control---Prime seal wash, 弹出seal wash确认窗口, 点击Yes (6-10(b)), 运行两分钟。

注: 再次点击Prime seal wash,则seal wash 泵运行停止。

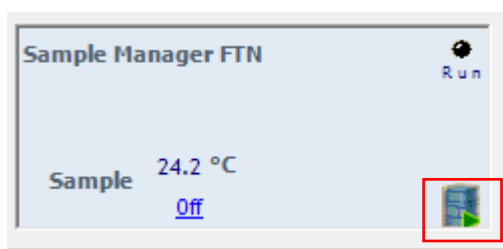
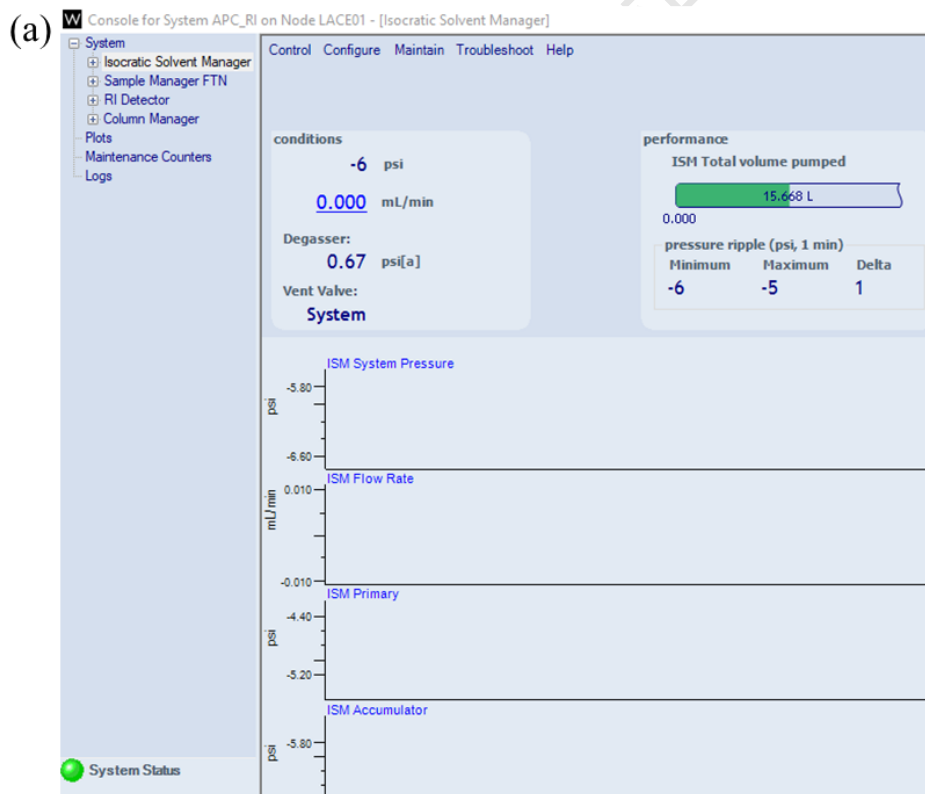



图6-10

6.5.4.3. Prime solvent灌注操作

如图6-11, 选择Isocratic Solvent Manager---点击Control-Prime solvents, Prime duration 输入, 3 min, 点击Start。

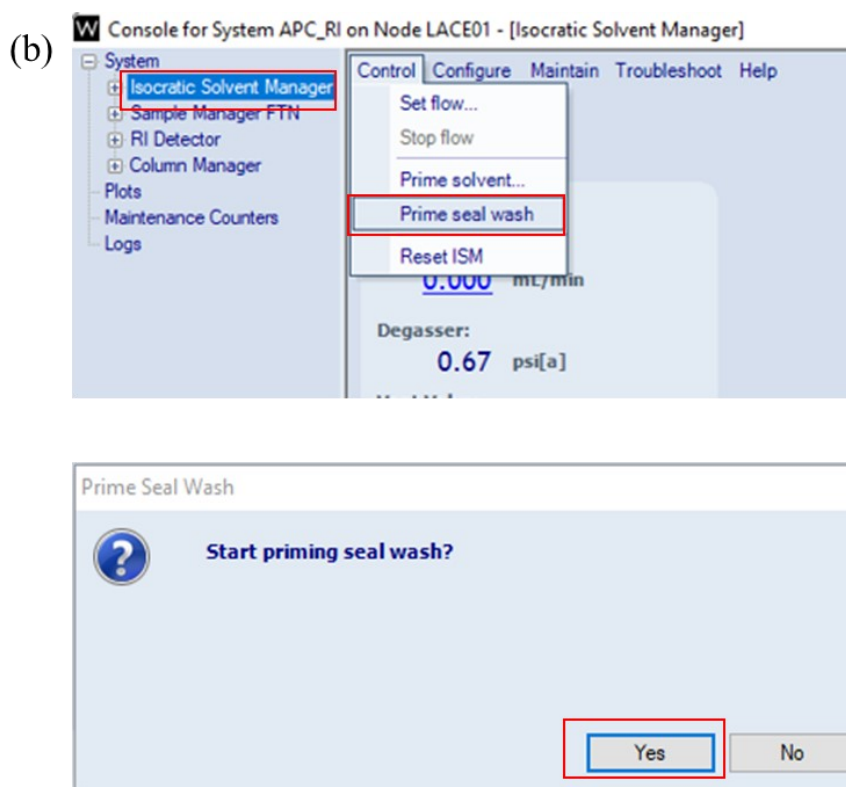

图6-11



图6-12

6.5.4.4. 自动进样器Prime操作

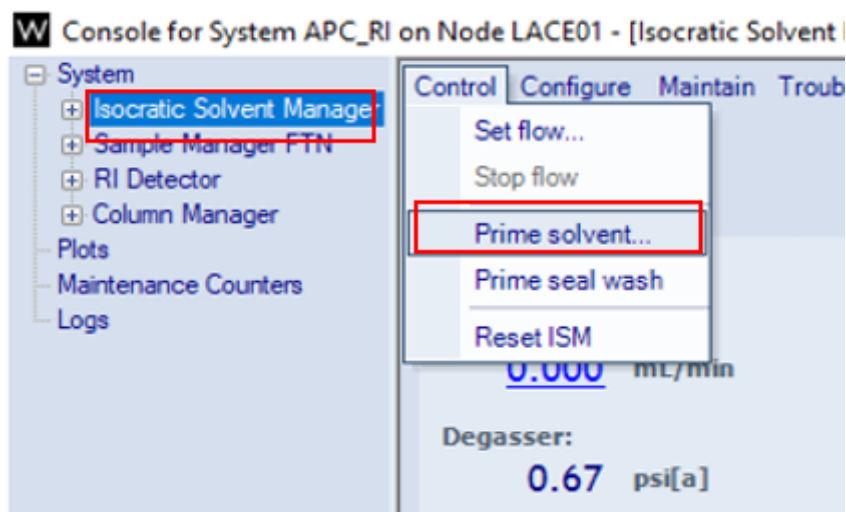
如图6-13，选择Sample Manager FTN--Control-Prime操作，弹出图6-14对话框。设置Wash Solvent清洗时间为30 sec, Purge Solvent次数为3-5次，点击OK。

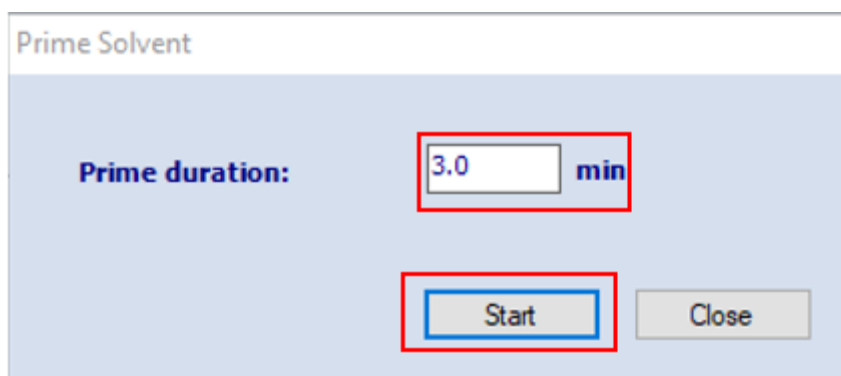

图6-13



图6-14

注： 先进行Seal wash操作，再进行Prime solvent操作

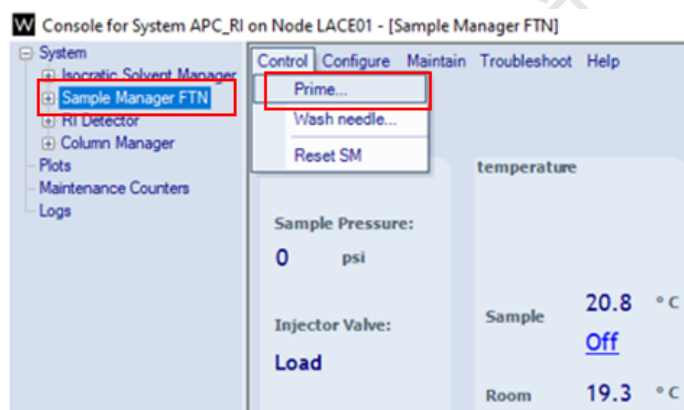
Seal wash或者Prime solvent可与自动进样器Prime同时操作

6.5.5. 编辑仪器方法

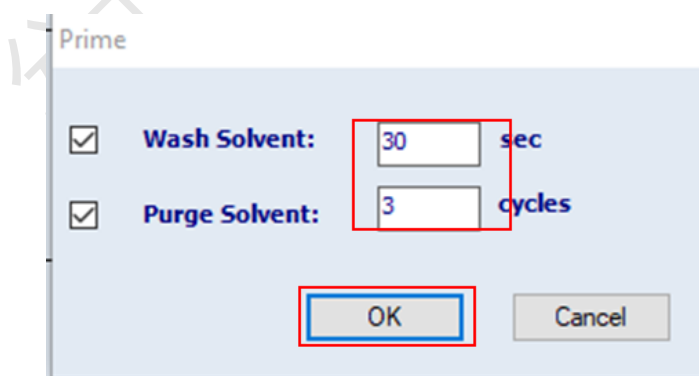
6.5.5.1. 如图 6-15, 在 Run sample 界面, 找到 Instrument Method 小窗, 双击 Edit。电脑桌面下方出现闪烁的新图标, 如图 6-16, 点击该图标进入 Instrument Method Editor 方法编辑窗口。



图6-15



图6-16

6.5.5.2. Instrument Method Editor 方法编辑窗口, 显示等度溶剂管理器 (Isocratic Solvent Manager), 样品管理器 (Sample Manager FIN), 色谱柱管理器 (Column Manager), 示差检测器 (RI Detector)。

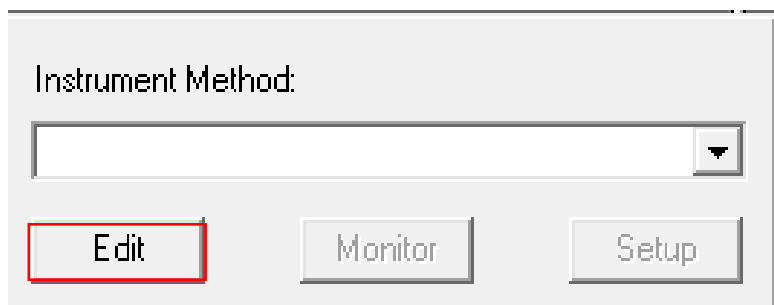

图6-17

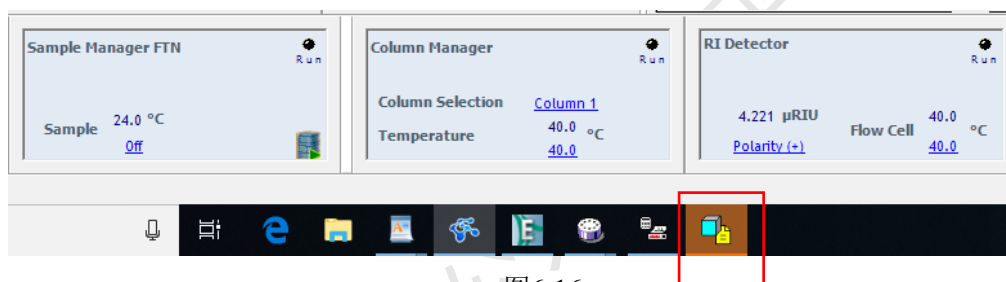
6.5.5.3. 设置等度溶剂管理器 (Isocratic Solvent Manager)

在 General 选项下, 选择 Solvent 为 Tetrahydrofuran (四氢呋喃), 设定流速, 一般为 0.4-0.5 ml/min; 其他无需设置。Data 框勾选压力 Pressure 选项。

注: 连接多根色谱柱需要根据柱压降低流速。

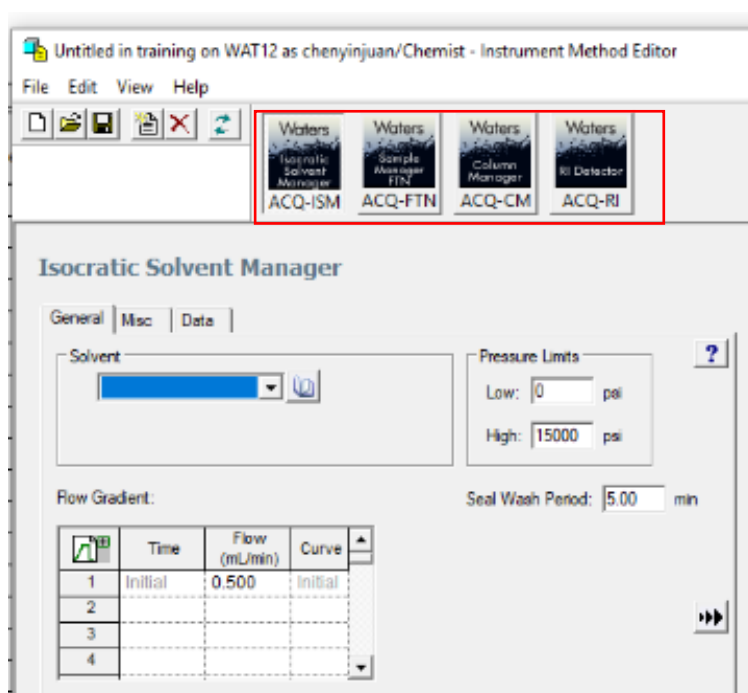

图6-18

6.5.5.4. 设置样品管理器 (Sample Manager FTN)

在General选项下, 选择Solvents为Tetrahydrofuran (四氢呋喃), 根据样品测试需求, 设置Sample温度, 样品无特殊要求时, 一般不设置。

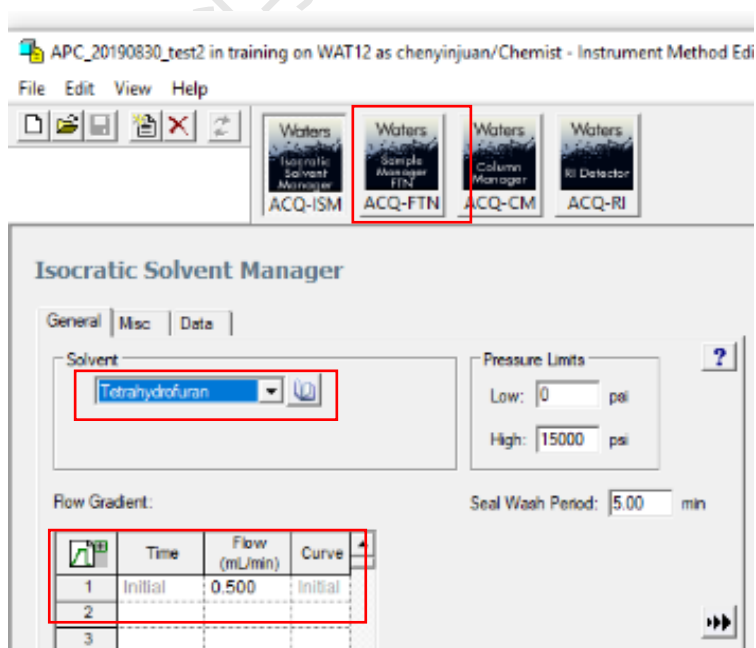

图6-19

6.5.5.5. 设置色谱柱管理器 (Column Manager)

在General选项下, 设置色谱柱柱温40.0 °C, Valve Position: Column 1;

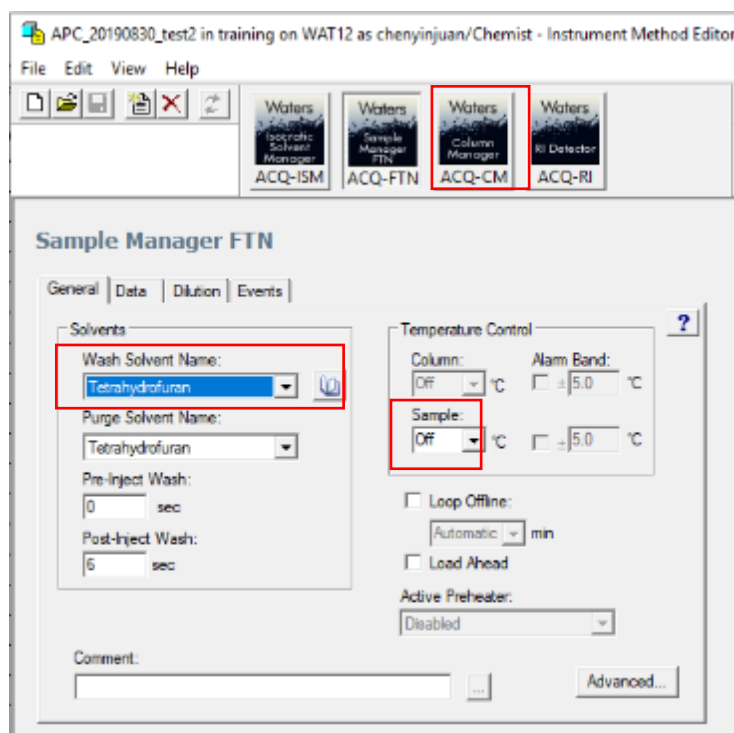

图6-20

6.5.5.6. 设置示差检测器 (RI detector)

在 General 选项下, 设定检测器温度与色谱柱温度一致为 40 °C, 设置极性 Polarity, Positive 正或者负均可。

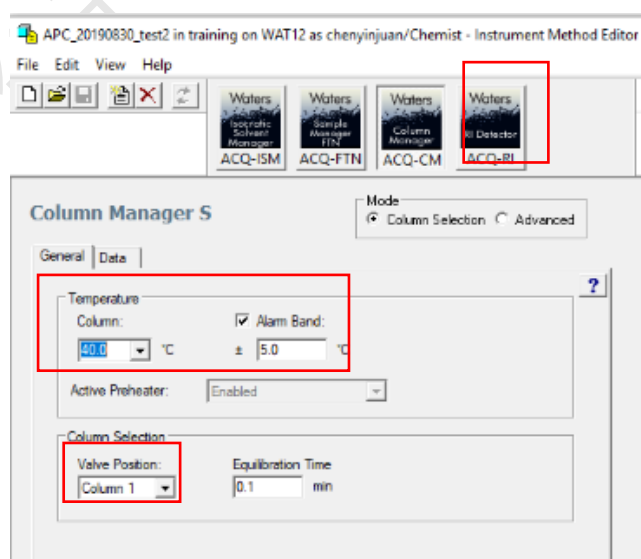

图6-21

6.5.5.7. 保存方法及方法组文件

确认6.5.5.3-6.5.5.6设置无误, (1) 选择File-Save 保存方法文件 (命名规则: 用户_样品_柱数, 比如lisi_P_Col3)。之后(2) 再选择File-Save Method Set, 保存方法组文件。

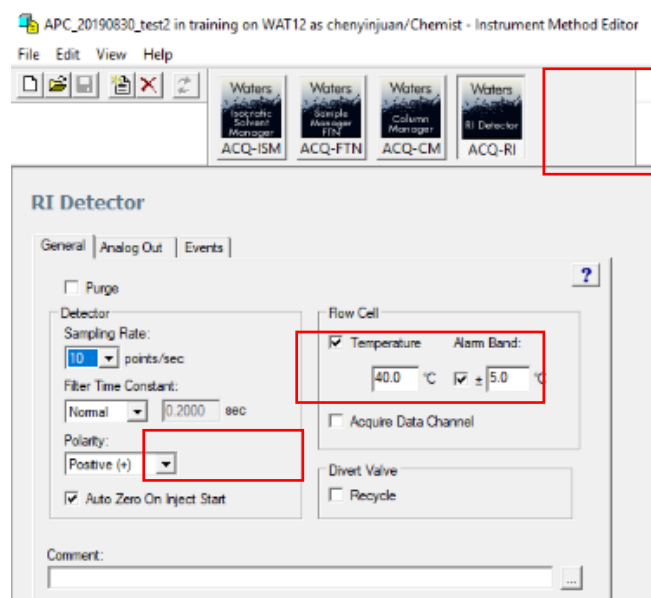

图6-22

6.5.6. 仪器预热

示差检测器升温较慢, 建立APC方法前后, 可根据测试需求, 提前预热检测器。操作: 在Run Sample主页面(图6-23), 选择RI Detector, 点击蓝色字幕显示(通常为off), 设置自己所需测试温度, Enter, RI开始预热;

在RI预热结束后, 选择Column Manager, 点击蓝色字幕显示(通常为off), 设置自己所需测试温度, Enter, 柱温箱开始预热。

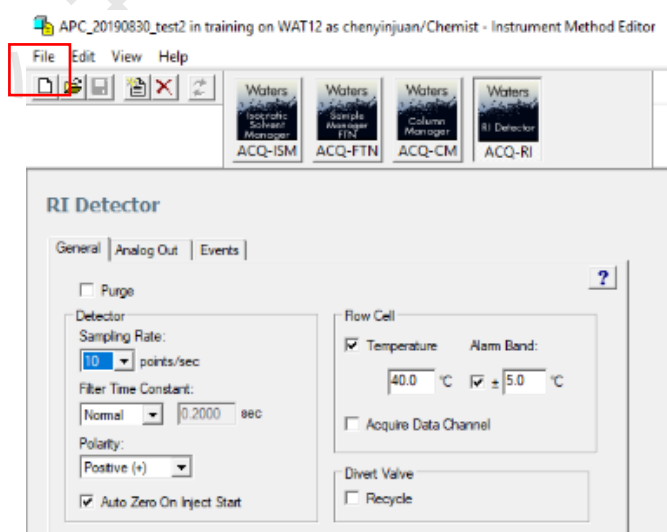
注: (1) 柱温箱升温很快, 所以RI Detector温度接近目标温度后, 再进行柱温箱升温。
(2) 升温过程中, 建议流动相开低流速(见6.5.7)。



图6-23

6.5.7. 仪器加载流速

为保证仪器使用, 在6.5.6操作完成后, 在Run Sample主页面, 选择等度溶剂管理器(Isocratic Solvent Manager), 设置流动相流速, 需要逐步增加流动相流速。具体操作: 点击流速界面, 设置流速为0.100 ml/min, 待Console界面压力稳定后(压力差在10以内), 改为0.200 ml/min, 待Console界面压力再次稳定后(压力差在10以内), 升值0.3 ml/min, 以此类推最终为方法设定流速。

注: RI 检测器升到设定温度, 约需要两小时, 此过程中可以让系统以0.2 ml/min低流速运行, 同时purge RI Detector。后续需要运行样品, 再逐渐增加到目标流速。

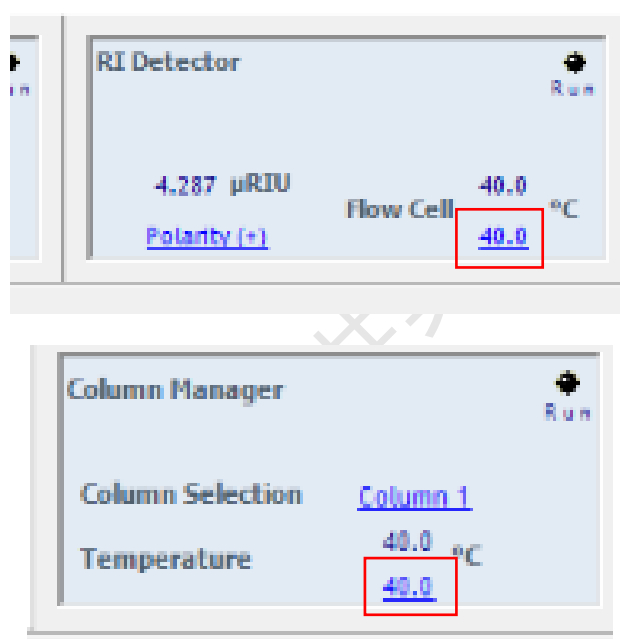

图6-24

6.5.8. 放入样品

将待测样品放入样品盘。图6-25是自动进样器样品盘实物图。样品盘规格为6行（A-F）*8列（1-8），以缺角置于左上角为正向，放置在样品管理器中，每个样品管理器共有两个样品盘，样品盘通过自动进样器1/2按钮进行选择。

注：（1）放样时间可灵活处理；（2）两个样品盘必须通过自动进样器样品盘按钮进行选择；（3）放样：先开门，再将样品盘托盘移至门口，取出样品盘，将样品盘托盘推至自动进样器腔体；放完样品重复上述操作，将样品盘放置托盘中；（4）进样盘需水平放置，贴合托盘。



图6-25

6.5.9. 建立样品组文件

在Run Sample 页面，Samples栏，显示Sample Set Method表格，包括样品瓶位置（Plate/Well），进样体积（Inj Vol），进样次数（#of Injs），样品名称（SampleName），

APC_RI in training\APC on WAT12 as chenyingjuan\Chemist - Run Samples

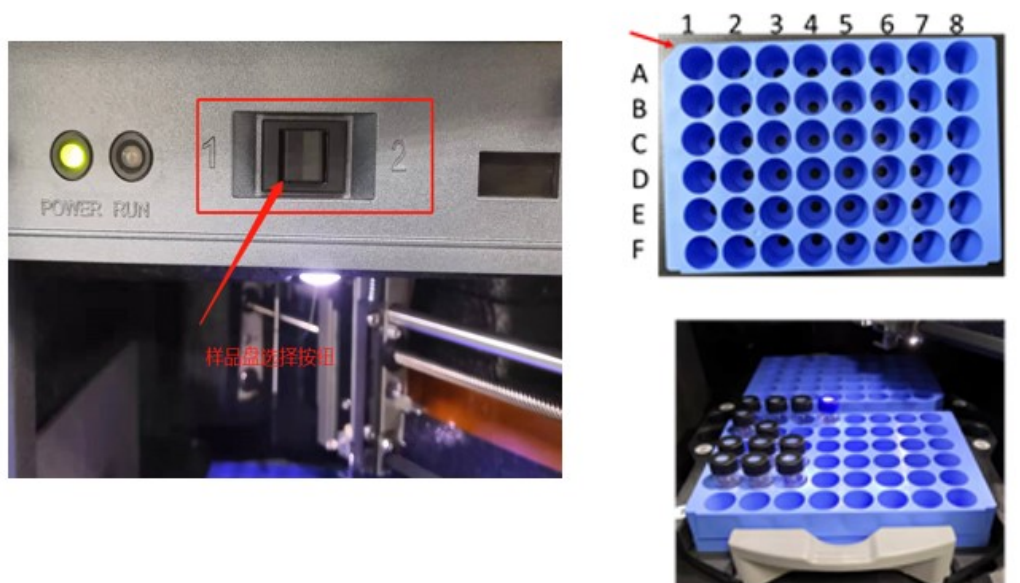
File Edit View Inject Actions Tools Customize Help

Run Only Continue on Fault

Apply Table Preferences Sample Set Method

Sample Set Method: Untitled

Plate/Well	Inj Vol (uL)	# of Injs	Label	SampleName	Level	Function	Method Set / Report or Export Method	Label Reference	Processing	Run Time (Minutes)	Data Start (Minutes)	Next Inj Delay (Minutes)	RI Sensitivity	Auto Additions	SampleWeight	Dilution
1A,1	10.0	1				Inject Standards			Normal	10.00	0.00	0.00			1.00000	1.00000

图6-28

6.5.9.2. 方法继续编辑

- ① 进样体积 (Inj vol) : 可根据需要, 一般为2-10 ul;
- ② 进样次数 (#of injs) : 默认为1;
- ③ 样品名称 (SampleName) : 建议原则 PI_用户_日期_样品, 如ZS_LS_20220208_THF, 可以备注自己的样品名;
- ④ 功能 (Function) : 根据样品下拉选择。选择Inject Samples;
- ⑤ 方法组/报告/导出方法文件 (Method Set/Reportor Export Method) : 下拉选择6.5.5保存的方法组文件;
- ⑥ 运行时间 (Run Time) : 等度洗脱, 由于柱子数量变化导致洗脱时间变化, 通常建议单根色谱柱10 min, 两根色谱组 20 min, 三根色谱组30 min。跟流速相关, 所以不确定, 先走空白THF判断。
- ⑦ 处理方法 (Processing) : 下拉选择Don't Report。



图6-29

6.5.9.3. 保存样品组文件

编辑好样品进样列表后，点击文件保存按钮（图6-30），保存样品组文件。命名原则：用户名全拼_APC，如lisi_APC，点击Save，保存确认。

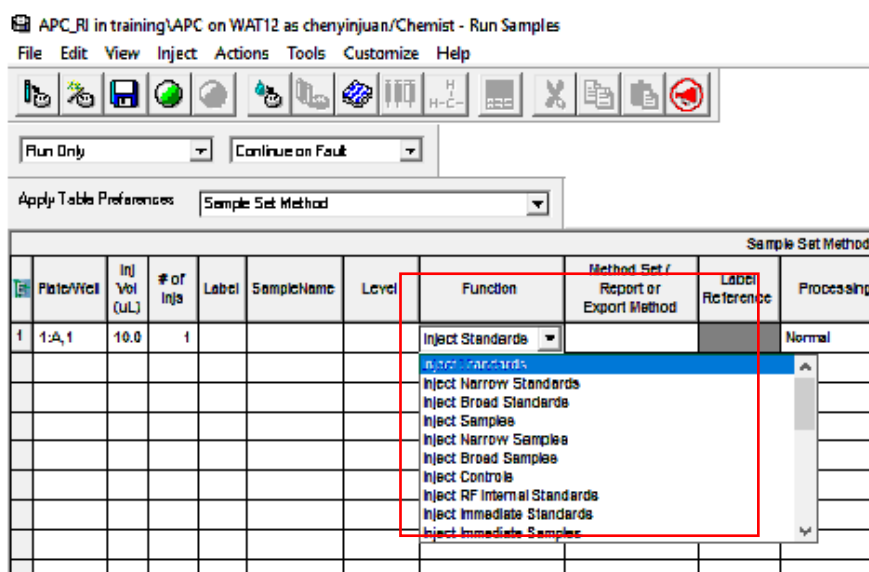

图6-30



图6-31

6.5.10. 运行样品

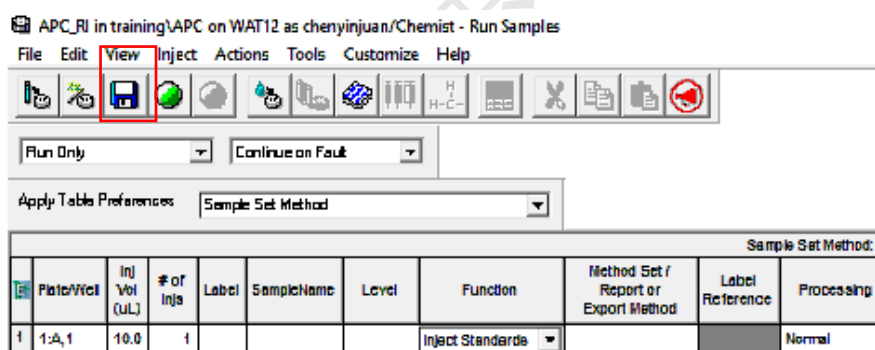
6.5.10.1. 加载方法

在Run Sample界面，选择Instrument Method子窗口，下拉选择6.5.5中保存的色谱方法（本SOP演示方法及方法组文件为APC_20190830_test2）点击Setup，加载色谱方法（图6-31）。当Run Sample页面，等度溶剂管理器（Isocratic Solvent Manager）的压力差< 10 psi（图6-32），表示系统达到压力平衡，可开始运行样品序列。

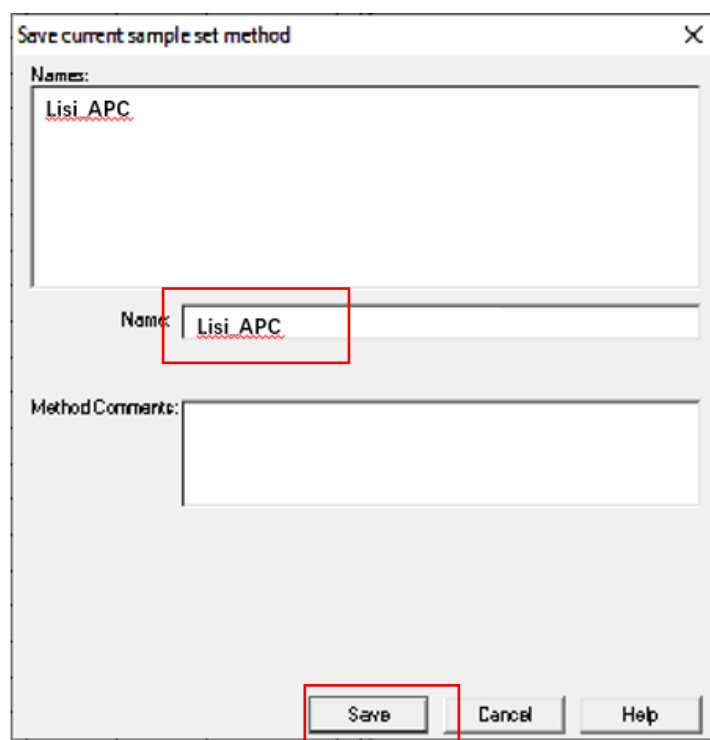

图6-31



图6-32

6.5.10.2. 运行方法

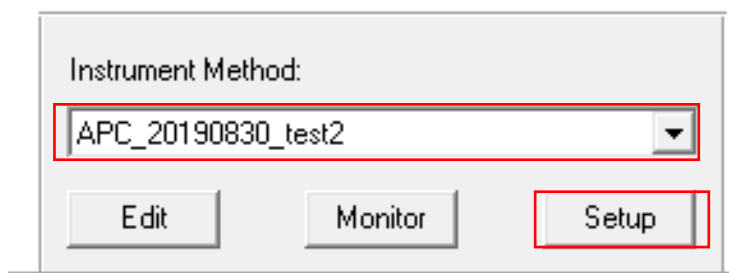
系统压力<10 psi, 在Run Sample界面, 点击Run图标(图6-33)。在图6-34中, 选择Inject only selected lines, 点击Run运行。需要运行的样品序列, 会转跳到Running 栏; 当前运行的样品序列, 会以样品序列信息会以红色标记; 样品序列运行时, 在Run Sample 界面, 会出现当前正在运行的样品APC结果。运行结束后, 所有已结束样品序列会转跳到Samples栏。

- 注:**
- (1) 考虑到系统平衡, 请先运行两针THF空白, 并监测系统压力线是否平衡;
 - (2) 不建议一次性提交所有标准品和待测样品, 以免方法不满足样品测试要求;
 - (3) 进样过程中, 如发现样品错误, 请让此次进样正常运行结束, 禁止立即停止运行, 样品保留在色谱柱上;
 - (4) 对于不确定的样品, 禁止多根色谱柱串联直接进样测试。

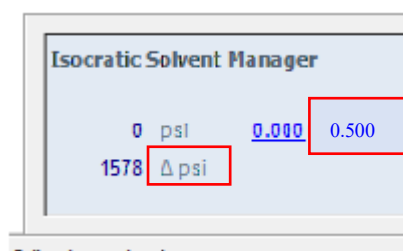

图6-33



图6-34

6.6. 实验结束处理

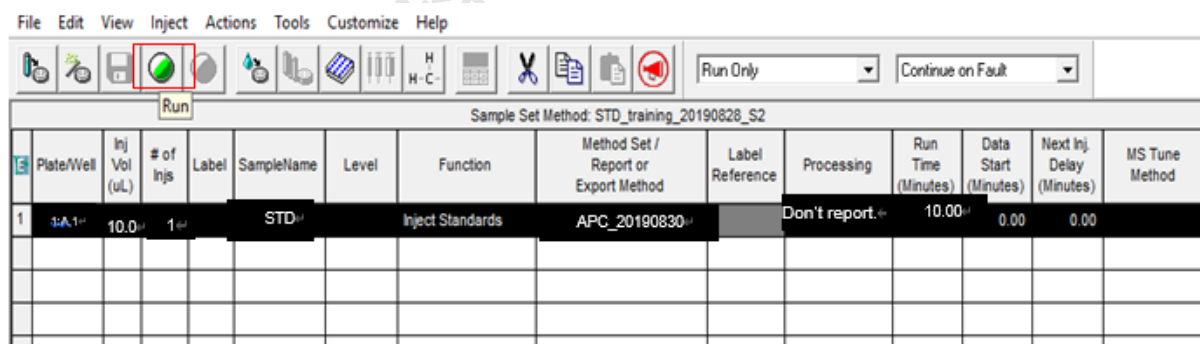
- 6.6.1. 样品运行结束，务必走两针THF空白样品。
- 6.6.2. 将仪器流速设为0.1 $\mu\text{l}/\text{min}$ ，柱温箱温度设为off。
- 6.6.3. Column Manager/RI Detector温度设为off，回车；或者点击蓝色实际值，设为0，回车即可。
- 6.6.4. 待温度降至室温，将流动相流速设为0，最后的界面如图6-35。
- 6.6.5. 退出基理系统。
- 6.6.6. 取出样品，做好仪器使用登记并收拾整理实验桌。

请注意：使用前先检查仪器状况流动相体积和系统状态，一切正常方可操作；一旦开始实验，默认为使用前仪器状况良好；使用过程中出现故障须立即联系技术员；测试后请及时取回样品。

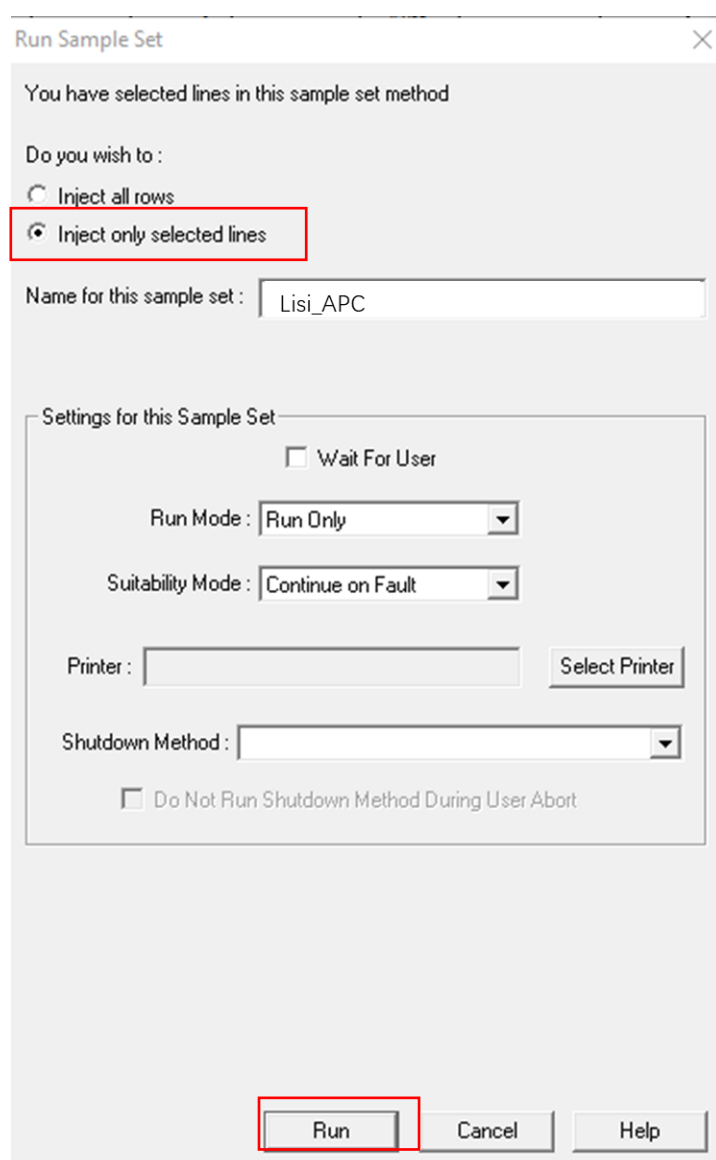

图6-35

6.7. 查看/处理数据

6.7.1. 选择文件

在Empower主页，点击Browse Projects项，弹出Project选择对话框，请按6.5.2步骤选择的文件路径，选择样品运行存储的项目。用户首先应在图6-36中找到自己课题组下面的APC文件，点击OK，进入结果查看页。

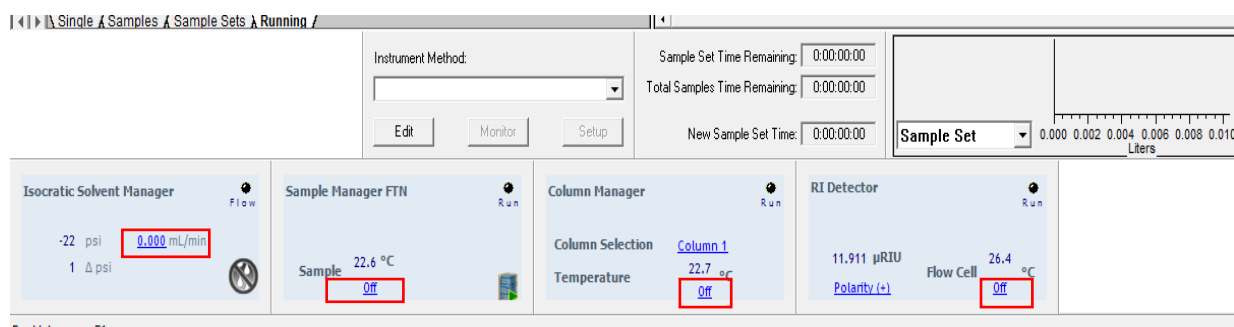

图6-36

6.7.2. 页面介绍

图6-37是数据查看页面主页。可采用Sample Sets、Injections、Channels、Methods、Result Sets等方式进行数据查看。通常选择Sample Sets，查看运行的样品组文件，进一步右键，通过View As选择当前样品组以Channels和Injections进行查看。

training\APC on WAT12 as chenyingjuan\Chemist - Project

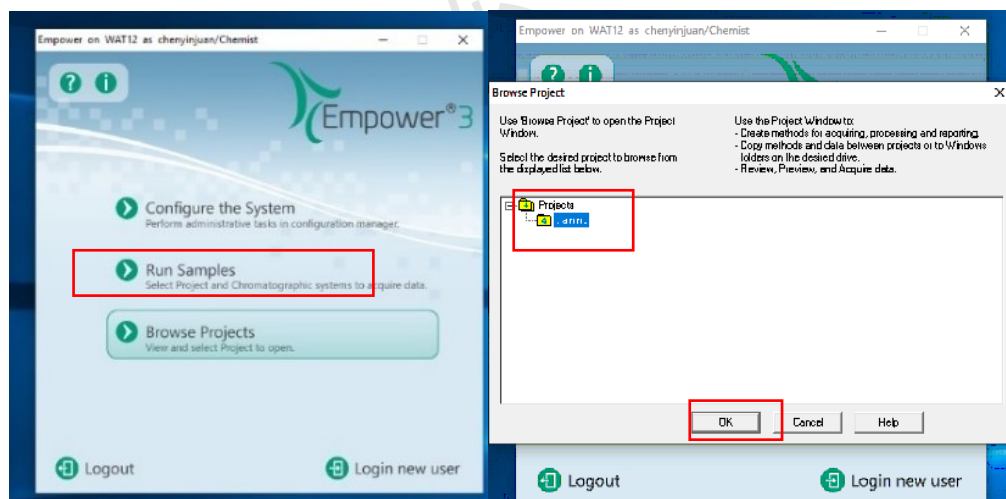
File Edit View Tools Database Help

Filter By: Default

Sample Name	Vial	Injection	Sample Type	Date Acquired	Sample Set Name	Injection Status
12 sm2_2mg/ml	1:A,5	1	Broad Unknown	12/10/2019 6:13:06 PM CST	LJA_HWH_20191210_SM_01	Complete
13 sm1_2mg/ml	1:A,4	1	Broad Unknown	12/10/2019 6:02:34 PM CST	LJA_HWH_20191210_SM_01	Complete
14 STD3_red	1:A,3	1	Narrow Standard	12/10/2019 5:52:02 PM CST	LJA_HWH_20191210_SM_01	Complete

图6-37

6.7.3. 建立标准样品处理方法

APC测试是用相同条件、相同分析方法测量标准样品和待测样品。由于标准样品已知分子量，通过标样测试结果绘制标样保留时间和分子量的相关性标线，来反推实际样品分子量。

6.7.3.1. 定义标样分子量

Step 1: 在Injections子项目栏，选择标样运行序列（如图6-38），右键-Alter Sample，弹出Alter Sample对话框（图6-39）。

training\APC on WAT12 as chenyingjuan\Chemist - Project

File Edit View Tools Database Help

Filter By: Default

Sample Name	Vial	Injection	Sample Type	Date Acquired	Sample Set Name	Injection Status
12 sm2_2mg/ml	1:A,5	1	Broad Unknown	12/10/2019 6:13:06 PM CST	LJA_HWH_20191210_SM_01	Complete
13 sm1_2mg/ml	1:A,4	1	Broad Unknown	12/10/2019 6:02:34 PM CST	LJA_HWH_20191210_SM_01	Complete
14 STD3_red	1:A,3	1	Narrow Standard	12/10/2019 5:52:02 PM CST	LJA_HWH_20191210_SM_01	Complete
15 STD2_black	1:A,2	1	Narrow Standard	12/10/2019 5:41:32 PM CST	LJA_HWH_20191210_SM_01	Complete
16 STD1_white	1:A,1	1	Narrow Standard	12/10/2019 5:31:01 PM CST	LJA_HWH_20191210_SM_01	Complete
17 sample2-std	1:B,1	1	Unknown	12/9/2019 6:37:09 PM CST	LJA_HWH_20191209_SM_01	Complete
18 sample1-std	1:A,8	1	Unknown	12/9/2019 6:26:39 PM CST	LJA_HWH_20191209_SM_01	Complete
19 sample4-std	1:A,7	1	Unknown	12/9/2019 11:39:25 AM CST	LJA_HWH_20191209_SM_01	Complete
20 sample3-std	1:A,8	1	Unknown	12/9/2019 11:28:55 AM CST	LJA_HWH_20191209_SM_01	Complete
21 sample2	1:A,5	1	Unknown	12/9/2019 11:18:26 AM CST	LJA_HWH_20191209_SM_01	Complete
22 sample1	1:A,4	1	Unknown	12/9/2019 11:07:57 AM CST	LJA_HWH_20191209_SM_01	Complete
23 std3	1:A,3	1	Narrow Standard	12/9/2019 10:57:26 AM CST	LJA_HWH_20191209_SM_01	Complete
24 std2	1:A,2	1	Narrow Standard	12/9/2019 10:46:55 AM CST	LJA_HWH_20191209_SM_01	Complete
25 std1	1:A,1	1	Narrow Standard	12/9/2019 10:36:24 AM CST	LJA_HWH_20191209_SM_01	Complete
26 lv_prep2	1:B,3	1	Broad Unknown	11/22/2019 7:02:04 PM CST	LJA_HZM_20191122_01	Complete
27 lv_prep1	1:B,2	1	Broad Unknown	11/22/2019 6:51:33 PM CST	LJA_HZM_20191122_01	Complete
28 lv_B	1:B,1	1	Broad Unknown	11/22/2019 6:41:05 PM CST	LJA_HZM_20191122_01	Complete
29 lv_A	1:A,8	1	Broad Unknown	11/22/2019 6:30:33 PM CST	LJA_HZM_20191122_01	Complete
30 STD7	1:A,7	1	Broad Standard	11/22/2019 6:20:04 PM CST	LJA_HZM_20191122_01	Complete
31 STD6	1:A,6	1	Broad Standard	11/22/2019 6:09:34 PM CST	LJA_HZM_20191122_01	Complete
32 STD5	1:A,5	1	Broad Standard	11/22/2019 5:59:02 PM CST	LJA_HZM_20191122_01	Complete
33 STD4	1:A,4	1	Broad Standard	11/22/2019 5:48:31 PM CST	LJA_HZM_20191122_01	Complete
34 STD3	1:A,3	1	Narrow Standard	11/22/2019 5:38:04 PM CST	LJA_HZM_20191122_01	Complete
35 STD2	1:A,2	1	Narrow Standard	11/22/2019 5:27:34 PM CST	LJA_HZM_20191122_01	Complete
36 STD1	1:A,1	1	Narrow Standard	11/22/2019 5:17:05 PM CST	LJA_HZM_20191122_01	Complete
37 BK	1:A,7	1	Unknown	11/14/2019 5:55:18 PM CST	ZKC_WJL_20191114_sm01	Complete

图6-38

Step 2: 在Alter Sample界面（图6-39），设置Sample Type为Narrow Standard，选中某一行，点击Amount图标，弹出Component Editor 对话框。

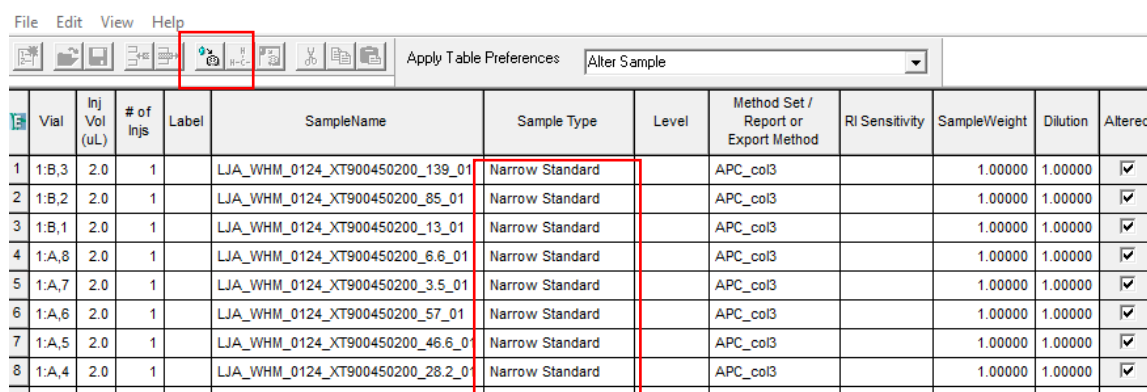

	Vial	Inj Vol (uL)	# of Injs	Label	SampleName	Sample Type	Level	Method Set / Report or Export Method	RI Sensitivity	SampleWeight	Dilution	Altered
1	1:B,3	2.0	1		LJA_WHM_0124_XT900450200_139_01	Narrow Standard		APC_col3		1.00000	1.00000	<input checked="" type="checkbox"/>
2	1:B,2	2.0	1		LJA_WHM_0124_XT900450200_85_01	Narrow Standard		APC_col3		1.00000	1.00000	<input checked="" type="checkbox"/>
3	1:B,1	2.0	1		LJA_WHM_0124_XT900450200_13_01	Narrow Standard		APC_col3		1.00000	1.00000	<input checked="" type="checkbox"/>
4	1:A,8	2.0	1		LJA_WHM_0124_XT900450200_6.6_01	Narrow Standard		APC_col3		1.00000	1.00000	<input checked="" type="checkbox"/>
5	1:A,7	2.0	1		LJA_WHM_0124_XT900450200_3.5_01	Narrow Standard		APC_col3		1.00000	1.00000	<input checked="" type="checkbox"/>
6	1:A,6	2.0	1		LJA_WHM_0124_XT900450200_57_01	Narrow Standard		APC_col3		1.00000	1.00000	<input checked="" type="checkbox"/>
7	1:A,5	2.0	1		LJA_WHM_0124_XT900450200_46.6_01	Narrow Standard		APC_col3		1.00000	1.00000	<input checked="" type="checkbox"/>
8	1:A,4	2.0	1		LJA_WHM_0124_XT900450200_28.2_01	Narrow Standard		APC_col3		1.00000	1.00000	<input checked="" type="checkbox"/>

图6-39

Step 3: 在Component Editor界面, 在Molecular Weight列根据标样分子量信息, 自上而下按从大到小顺序添加分子量, 输入完之后点击Next, 输入下一个标样分子量信息, 点击Next。标样分子量输入后, 点击OK, 或者File-Save reference.

然后在Alter Sample界面, File-Save, 保存定义的标样分子量, 保存后在Altered显示√, 关闭Alter Sample页面。

注: 输入标样分子量时, 请核对Component Editor和Alter Sample是同一个样品。

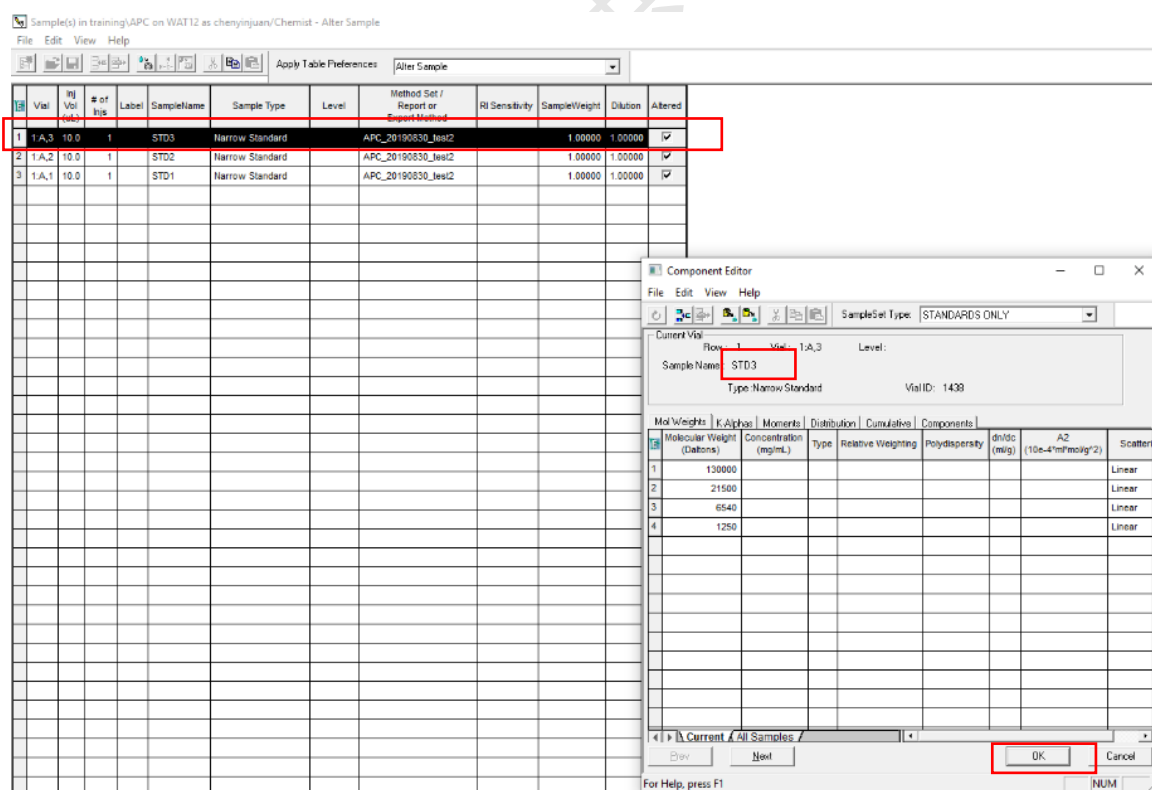

	Vial	Inj Vol (uL)	# of Injs	Label	SampleName	Sample Type	Level	Method Set / Report or Export Method	RI Sensitivity	SampleWeight	Dilution	Altered
1	1:A,3	10.0	1	STD3	Narrow Standard			APC_20190530_JesI2		1.00000	1.00000	<input checked="" type="checkbox"/>
2	1:A,2	10.0	1	STD2	Narrow Standard			APC_20190530_JesI2		1.00000	1.00000	<input checked="" type="checkbox"/>
3	1:A,1	10.0	1	STD1	Narrow Standard			APC_20190530_JesI2		1.00000	1.00000	<input checked="" type="checkbox"/>

	Molecular Weight (Daltons)	Concentration (mg/mL)	Type	Relative Weighting	Polydispersity	dn/dc (mg)	A2 (10e-4 ml/mg*2)	Scatter
1	130000							Linear
2	21500							Linear
3	6540							Linear
4	1250							Linear

图6-40



图6-41



图6-42

6.7.3.2. 建立处理方法

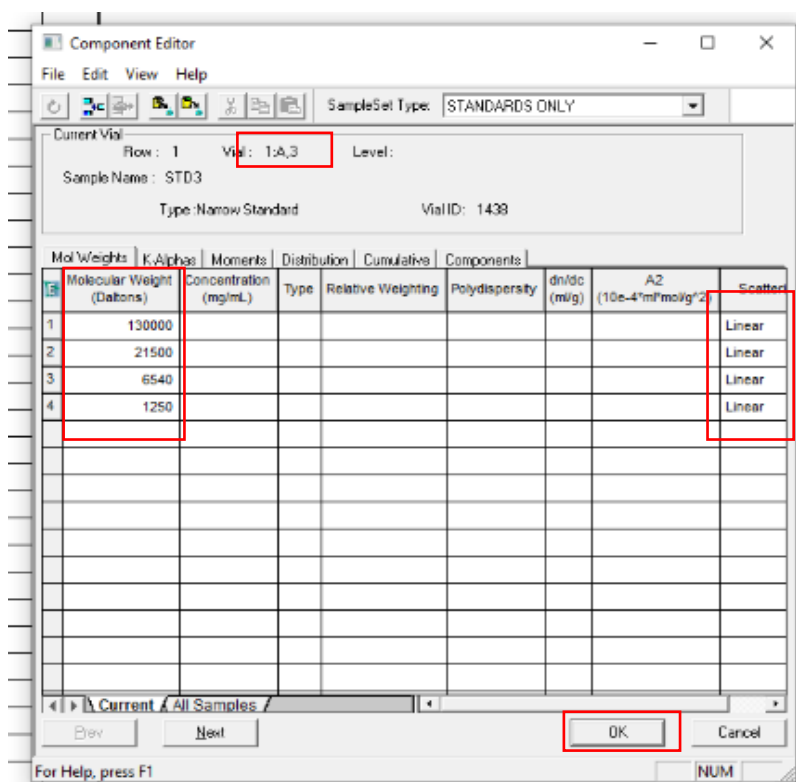
Step 1: 在数据查看主页面-Channels 列, 选中标准样品行, 右键-Review, 弹出Review 界面 (图6-43)。

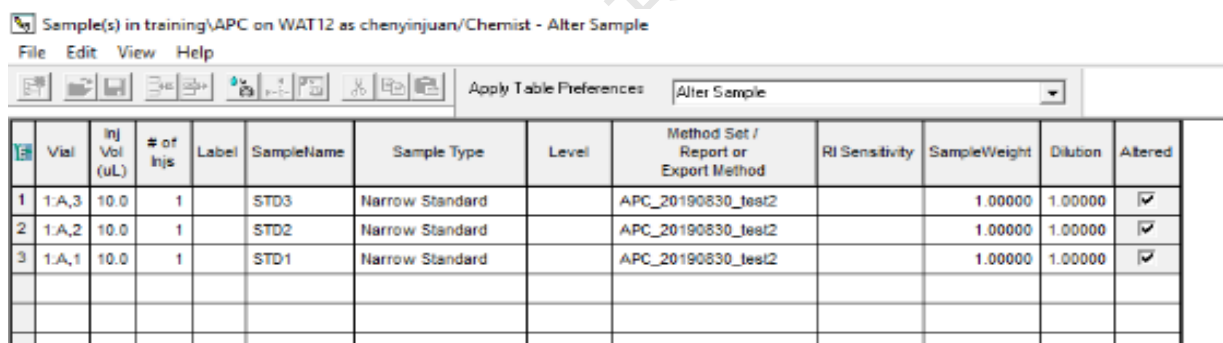

图6-43

Step 2: 点击左上角Overlay图标，叠加所有标样的测试图谱。



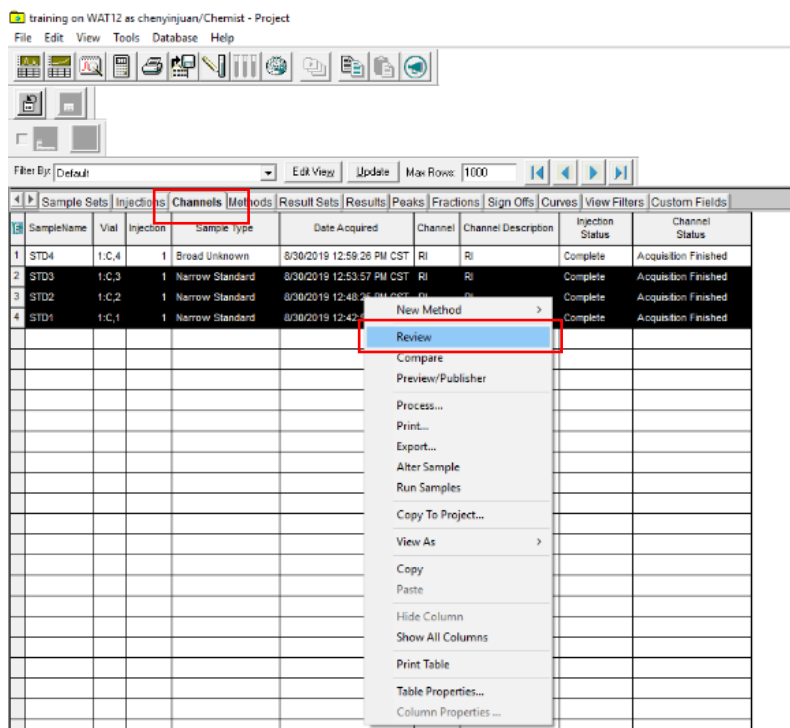
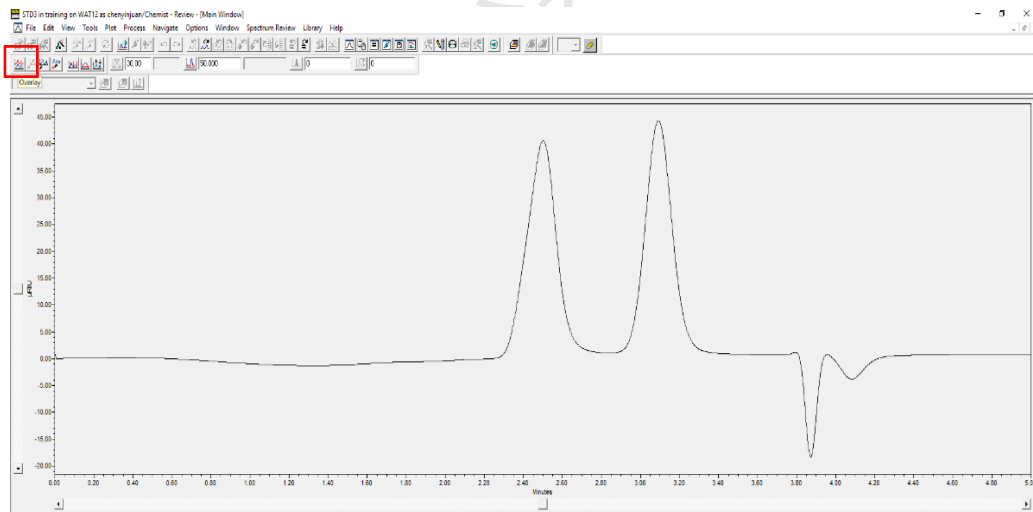

图6-44

Step 3: 点击Processing Method Wizard图标, 弹出Processing Method Wizard对话框。

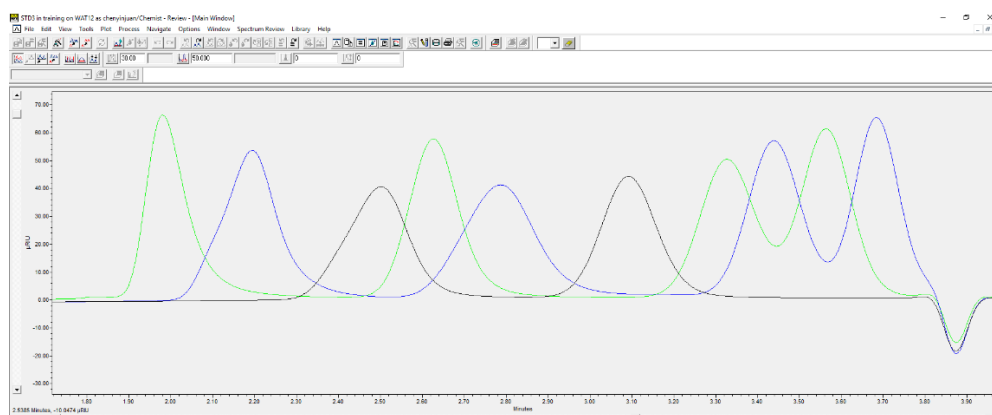

图6-45

Step 4: 在Processing Method Wizard对话框中选中Create a New Processing Method, 点击OK。

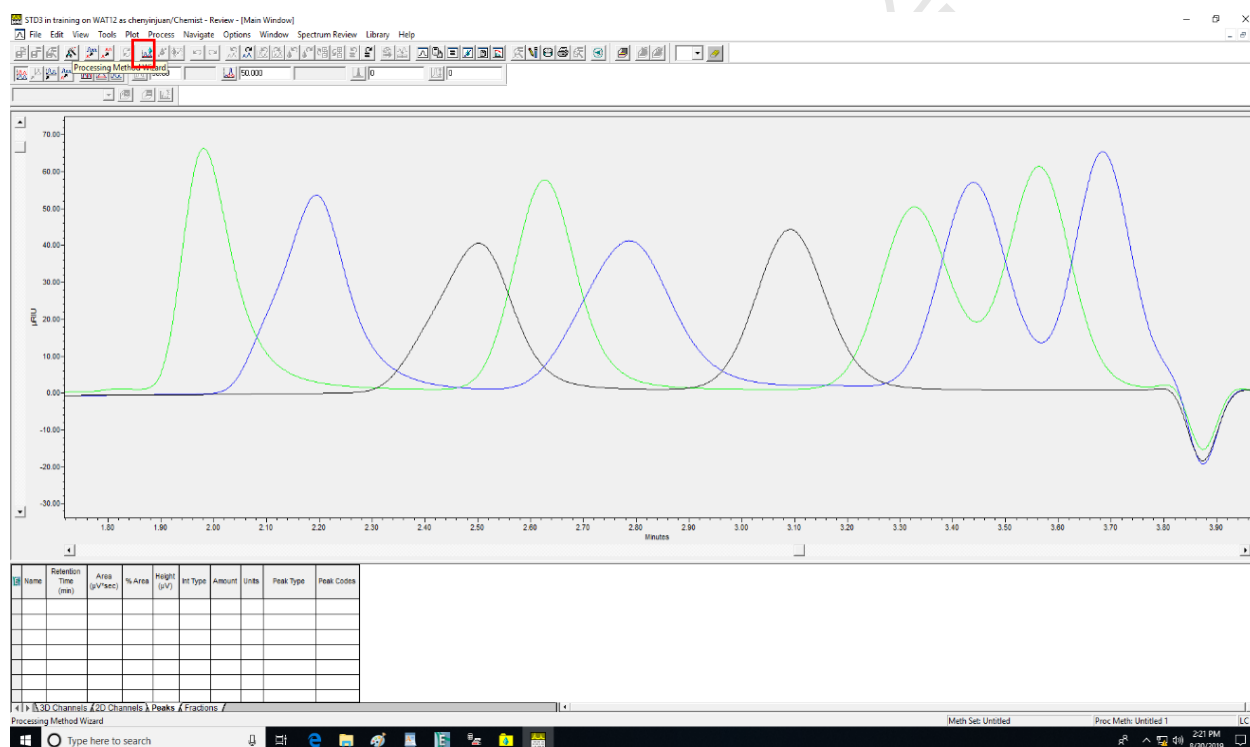

图6-46

Step 5: New Processing Method界面。选择Processing Type: GPC; Integration Algorithm: Traditional。点击OK, 弹出积分窗口。

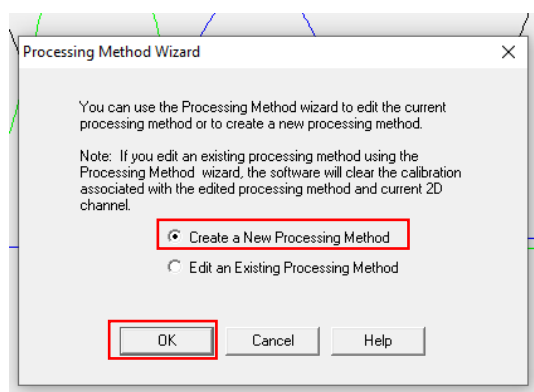

图6-47

Step 6: 如图6-48, Integration 界面。鼠标左键选中要积分的峰, Peak Width, 出现相应的峰宽值, 点击Next, 选择一段基线范围作为阈值 (图6-49); 点击Next, 左键选中要积分的范围, 设置归一化时间范围 (图6-50), 点击Next。



图6-48

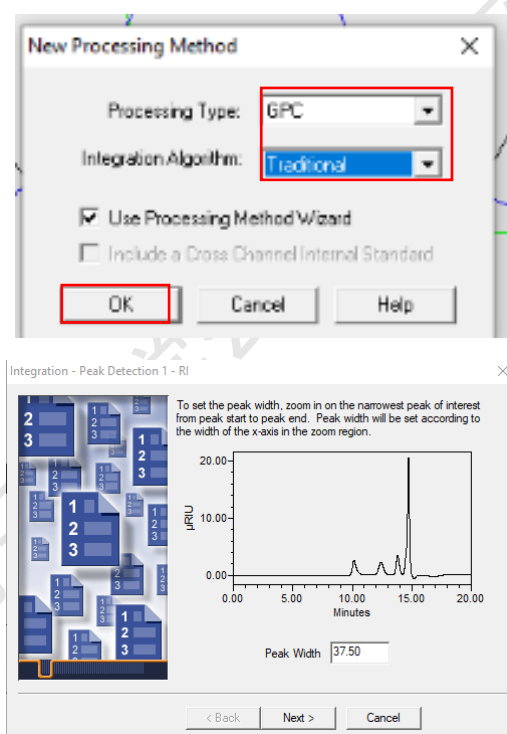

图6-49

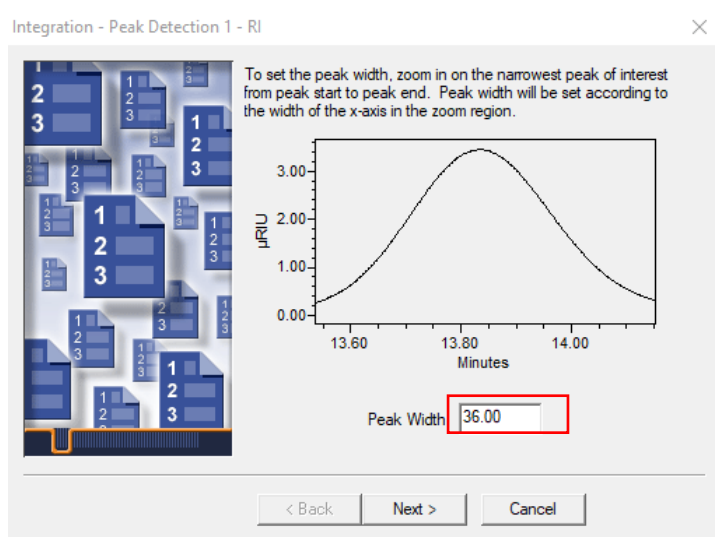

图6-50

Step 7: Integration 界面。设置Minimum Height, 点击最小峰, 峰高将自动转跳, 除去个位数 (如转跳值为38495, 最终设为3849), 点击Next。

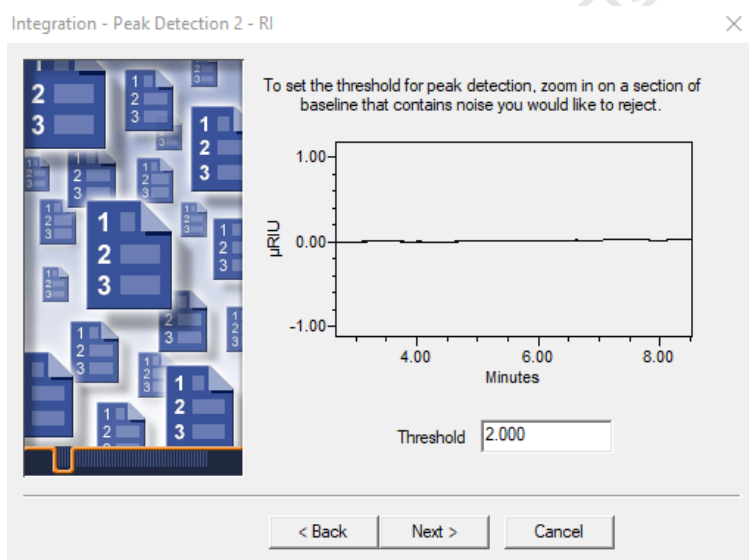

图6-51

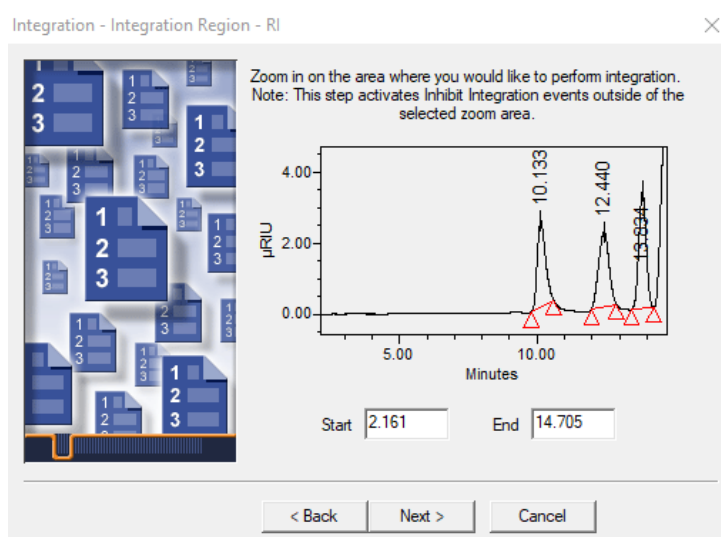
Step 8: GPC-Calibration-RI界面:

What type of calibration will you be doing? 选择Relative;

What calibration fit type do you use? 选择5th Order;

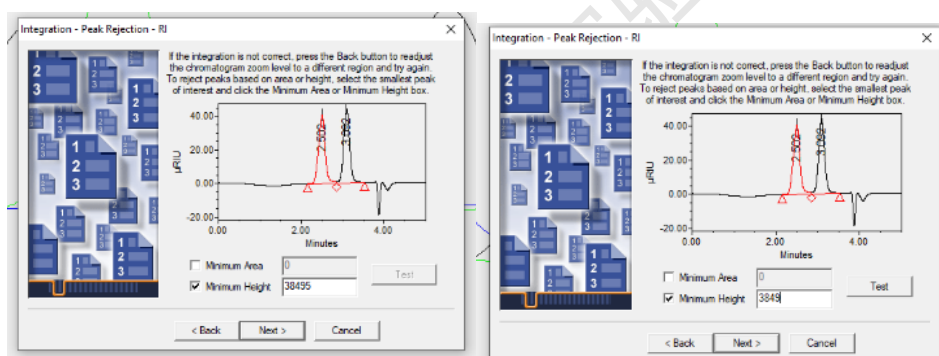
Do you calibrate against time or volume? 选择Time。

点击Next。



图6-52

Step 9: Processing Method Name-RI界面。输入方法名称，点击Finish。命名原则：姓名_日期_样品。（注:本SOP处理方法为APC_STD_training_test1）。

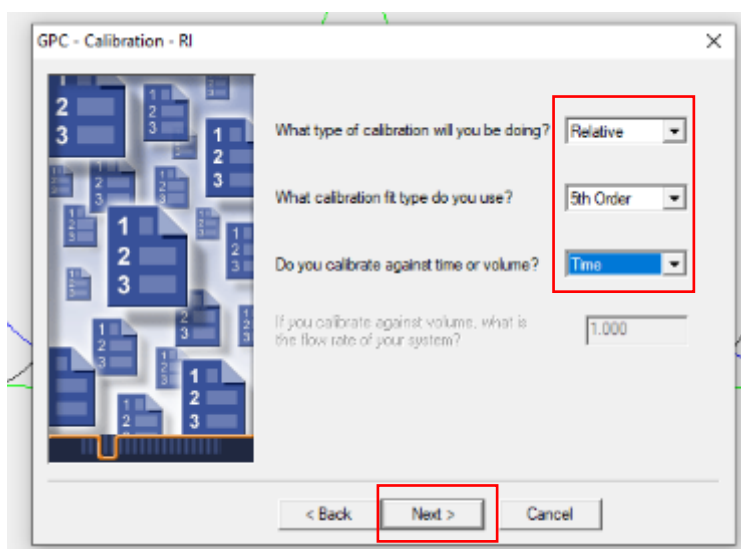

图6-53

6.7.3.3. 处理标样数据（标准曲线）

Step 1: 在数据查看主页面，选中标样，右键-Process，弹出图6-54对话框。

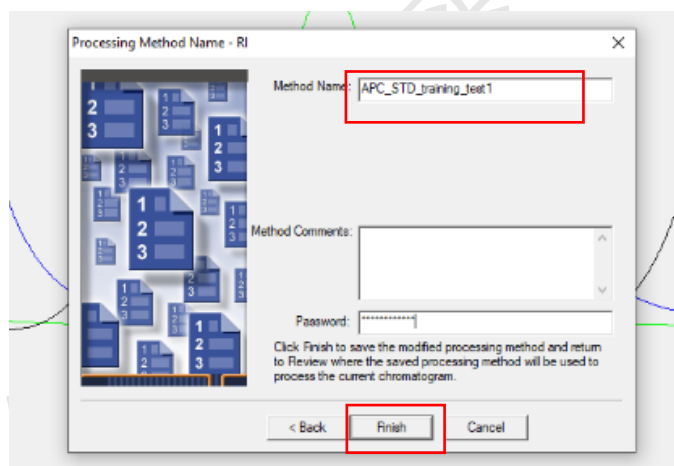

图6-54

Step 2: Background Processing and Reporting 页面。勾选 Process, 选中 Use special processing method, 下拉选择 6.7.3.2 中设置保存的标样处理方法文件, 勾选 Clear Calibration, 点击 OK。

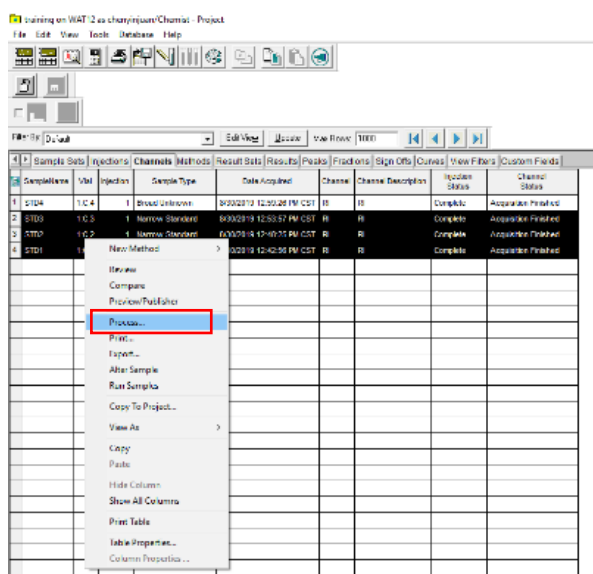

图6-55

Step 3: 数据查看页面, Channels列。选择标样行, 右键-View As-Results。

SampleName	Vial	Injection	Sample Type	Date Acquired	Channel	Channel Description	Injection Status	Channel Status
1 STD4	1:C,4	1	Broad Unknown	8/30/2019 12:59:26 PM CST	RI	RI	Complete	Acquisition Finished
2 STD3	1:C,3	1	Narrow Standard	8/30/2019 12:53:57 PM CST	RI	RI	Complete	Acquisition Finished
3 STD2	1:C,2	1	Narrow Standard	8/30/2019 12:48:25 PM CST	RI	RI	Complete	Acquisition Finished
4 STD1	1:C,1	1	Narrow Standard	8/30/2019 12:42:56 PM CST	RI	RI	Complete	Acquisition Finished

图6-56

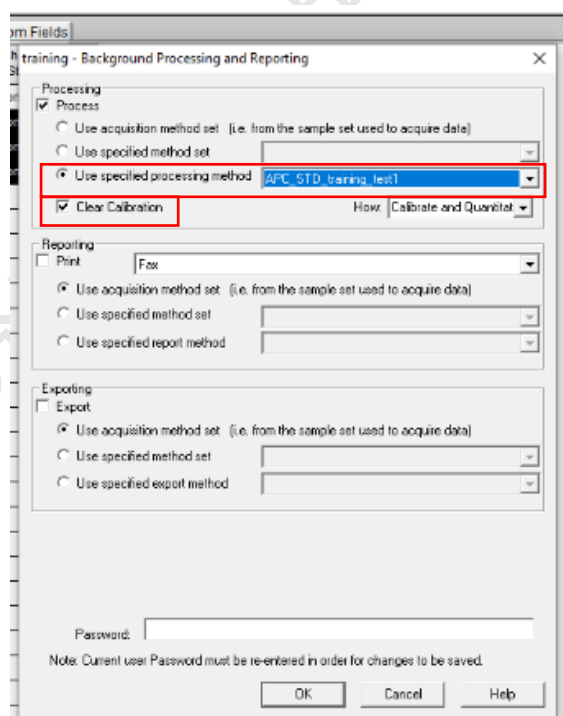
Step 4: 数据查看页面, Results列。选择标样行, 右键-Review, 显示结果如图6-57, 下方显示标样色谱图相关信息。点击Calibration Curve, 显示标曲方程及结果相关信息(图6-58)。



图6-57



图6-58

6.7.3.4. 建立样品处理方法

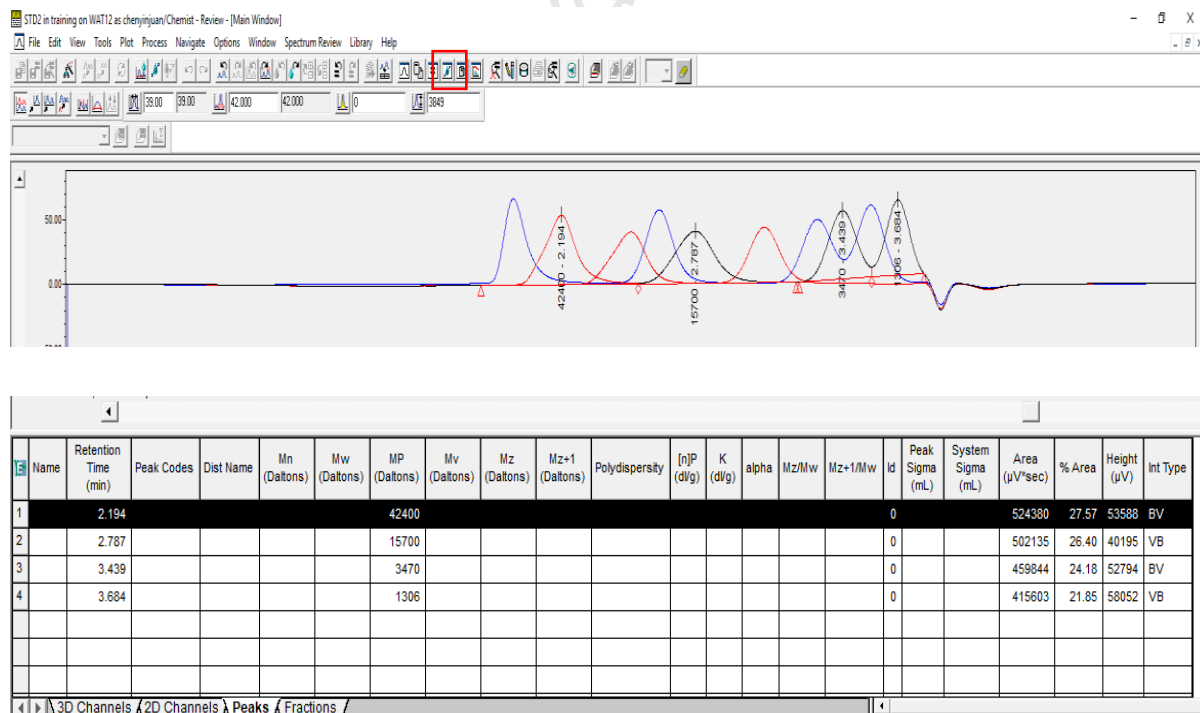
Step 1: 定义样品类型 在Injections子项目栏, 选择样品运行序列(如图6-59), 右键-Alter Sample, 弹出Alter Sample对话框(图6-60)。

Sample Name	Vial	Injection	Sample Type	Date Acquired	Sample Set Name	Injection Status
LJA_VHIM_0124_XT900450200_136	1	5	Broad Unknown	4/2022 6:29:45 PM CST	APC_2021	Complete
LJA_VHIM_0124_XT900450200_85	5	5	Broad Unknown	4/2022 6:09:16 PM CST	APC_2021	Complete
LJA_VHIM_0124_XT900450200_13	1	5	Broad Unknown	4/2022 5:48:49 PM CST	APC_2021	Complete
LJA_VHIM_0124_XT900450200_8	8	5	Broad Unknown	4/2022 5:28:23 PM CST	APC_2021	Complete
LJA_VHIM_0124_XT900450200_3	3	5	Broad Unknown	4/2022 5:07:56 PM CST	APC_2021	Complete
LJA_VHIM_0124_XT900450200_57	57	5	Broad Unknown	4/2022 4:47:30 PM CST	APC_2021	Complete
LJA_VHIM_0124_XT900450200_46	46	5	Broad Unknown	4/2022 4:27:02 PM CST	APC_2021	Complete
LJA_VHIM_0124_XT900450200_28	28	5	Broad Unknown	4/2022 4:06:36 PM CST	APC_2021	Complete
LJA_VHIM_0124_XT900450200_17	17	5	Broad Unknown	4/2022 3:45:40 PM CST	APC_2021	Complete
LJA_VHIM_0124_XT900450200_11	11	5	Broad Unknown	4/2022 3:25:14 PM CST	APC_2021	Complete
LJA_VHIM_220124_XT900450200_8	8	5	Broad Unknown	4/2022 3:01:10 PM CST	APC_2021	Complete
LJA_VHIM_220124_XT900450200_3	3	5	Broad Unknown	4/2022 2:39:00 PM CST	APC_2021	Complete
LJA_VHIM_220124_XT900450200_3	3	5	Broad Unknown	4/2022 2:09:52 PM CST	APC_2021	Complete
LJA_VHIM_220124_XT900450200_8	8	5	Broad Unknown	4/2022 1:49:23 PM CST	APC_2021	Complete
LJA_VHIM_220124_XT900450200_8	8	5	Broad Unknown	4/2022 12:59:54 PM CST	APC_2021	Complete
LJA_VHIM_220124_XT900450200_8	8	5	Broad Unknown	4/2022 12:39:28 PM CST	APC_2021	Complete
JF_ZZ_220107_XT900450200_BK			Broad Unknown	2022 6:07:38 PM CST	APC_2021	Complete
JF_ZZ_220107_XT900450200_PVC			Broad Unknown	2022 5:47:08 PM CST	APC_2021	Complete
JF_ZZ_220107_XT900450200_CAU			Broad Unknown	2022 5:25:41 PM CST	APC_2021	Complete
JF_ZZ_220107_XT900450200_X2U			Broad Unknown	2022 5:05:08 PM CST	APC_2021	Complete
JF_ZZ_220107_XT900450200_X2			Broad Unknown	2022 4:44:38 PM CST	APC_2021	Complete
JF_ZZ_220107_XT900450200_CK			Broad Unknown	2022 4:24:07 PM CST	APC_2021	Complete
JF_ZZ_220107_XT900450200_X2P			Broad Unknown	2022 4:03:36 PM CST	APC_2021	Complete
JF_ZZ_220107_XT900450200_PVC			Broad Unknown	2022 3:43:04 PM CST	APC_2021	Complete

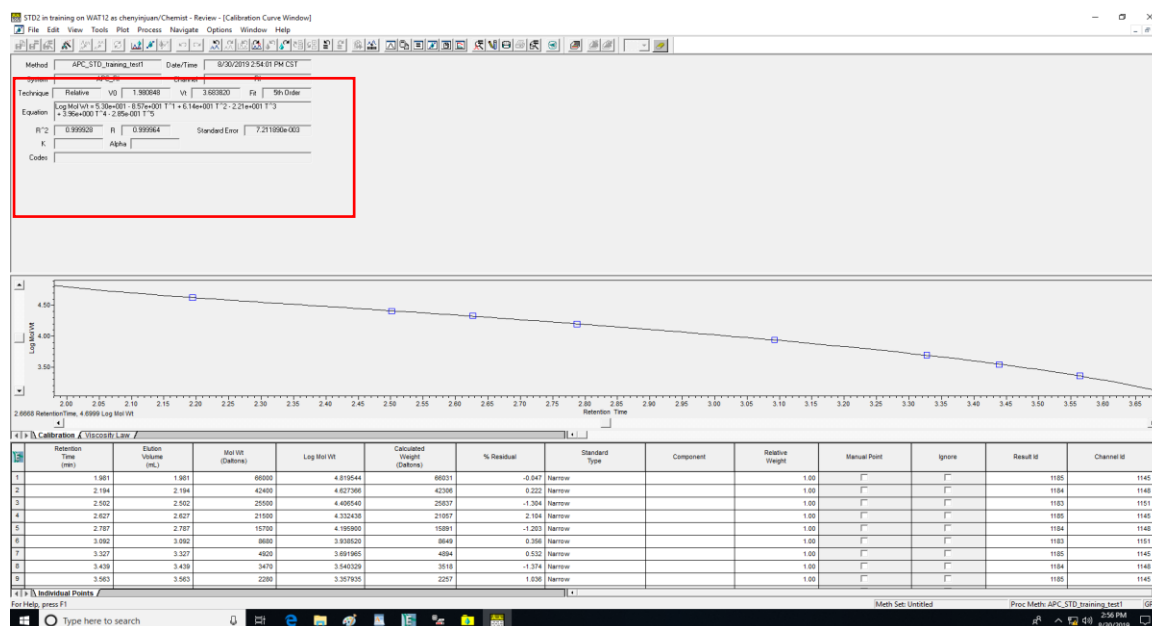
图6-59

Step 2: 在Alter Sample界面, 设置Sample Type为Broad Unknown, 设置后点击保存;

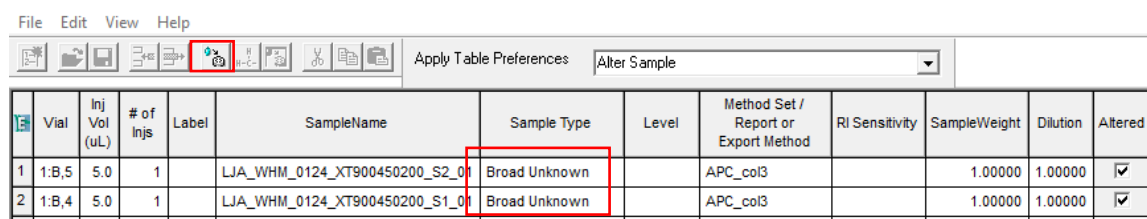

Vial	Inj Vol (uL)	# of Injs	Label	SampleName	Sample Type	Level	Method Set / Report or Export Method	RI Sensitivity	SampleWeight	Dilution	Altered
1	1:B,5	5.0	1	LJA_WHM_0124_XT900450200_S2_01	Broad Unknown		APC_col3		1.00000	1.00000	✓
2	1:B,4	5.0	1	LJA_WHM_0124_XT900450200_S1_01	Broad Unknown		APC_col3		1.00000	1.00000	✓

图6-60

Step 3: 建立处理方法

(1) Injections/Channels子项目栏, 选择样品运行序列, 右键-Review。

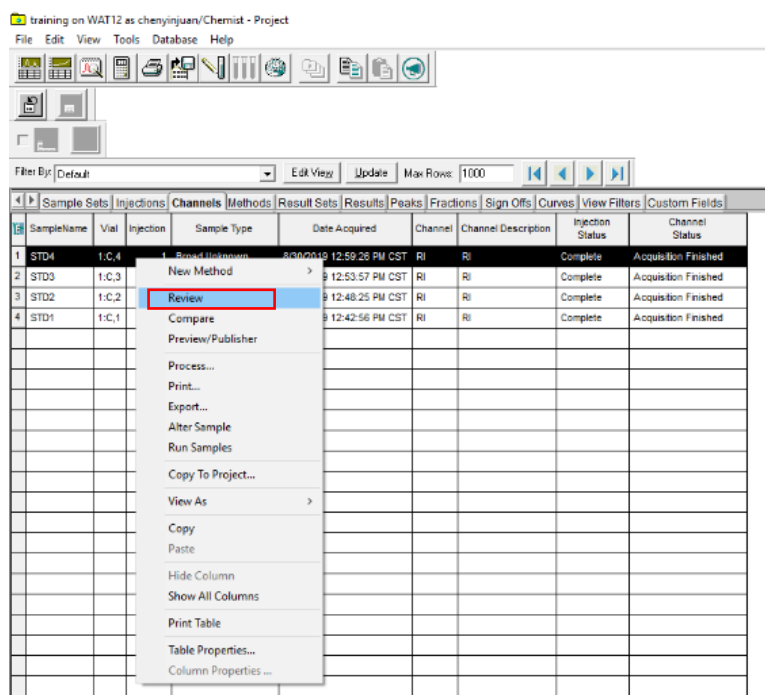

SampleName	Vial	Injection	Sample Type	Date Acquired	Channel	Channel Description	Injection Status	Channel Status
STD4	1:C,4	1	Broad Unknown	12:59:26 PM CST	RI	RI	Complete	Acquisition Finished
STD3	1:C,3	1	Broad Unknown	12:53:57 PM CST	RI	RI	Complete	Acquisition Finished
STD2	1:C,2	1	Broad Unknown	12:48:25 PM CST	RI	RI	Complete	Acquisition Finished
STD1	1:C,1	1	Broad Unknown	12:42:56 PM CST	RI	RI	Complete	Acquisition Finished

图6-61

(2) Review界面。File-Open-Processing Method, 选择6.7.3.2中建立的标样的处理方法 (APC_STD_training_test1)。

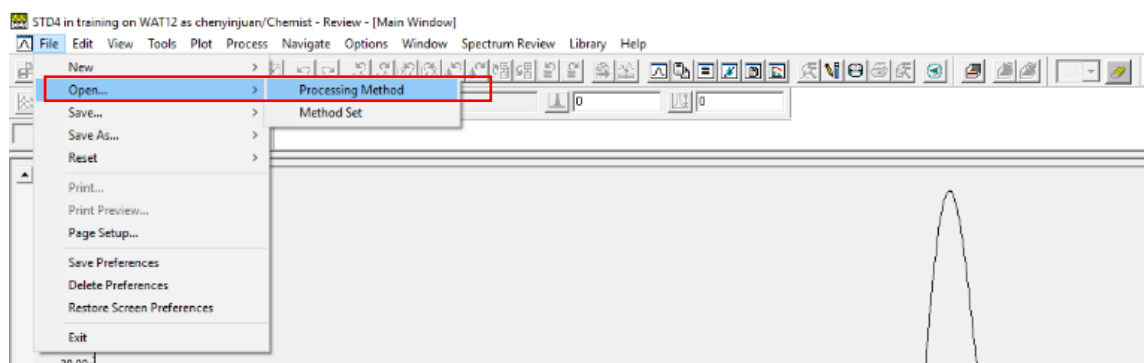



图6-62

(3) Review界面。点击Processing Method Wizard，弹出Processing Method Wizard界面（图6-63），选择 Edit existing GPC Processing Method and Keep the Calibration，点击OK。按6.7.3修改样品的处理方法，并保存（可以覆盖6.7.3.2的标样方法）。

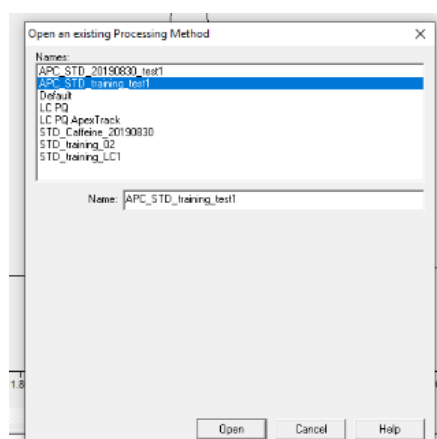

图6-63

(4) Saving Processing Method and Calibration Curves界面。点击Copy Curve。

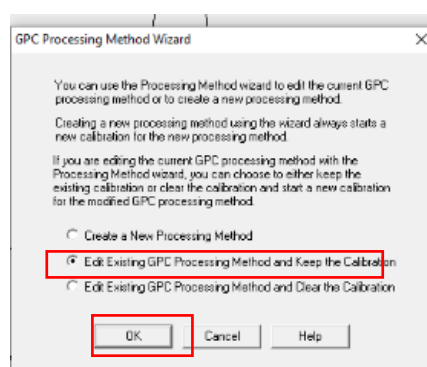
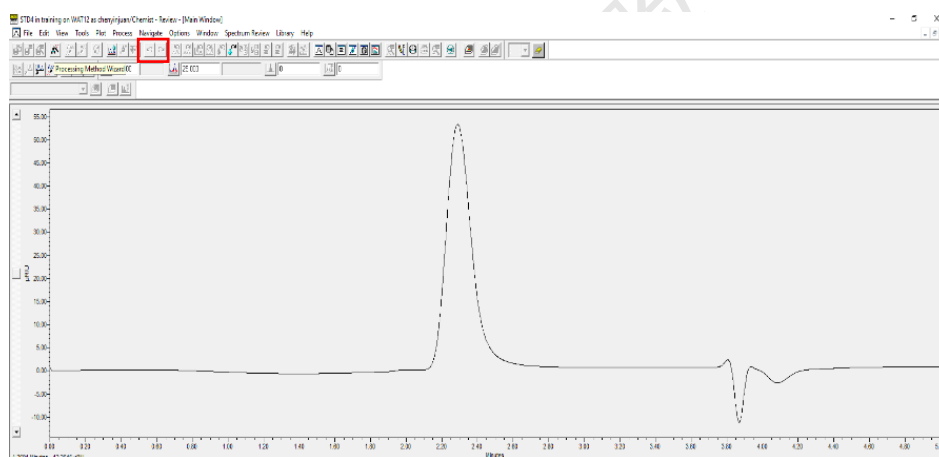

图6-64

Step 4: 处理样品数据

(1) Injections/Channels子项目栏, 选择样品运行序列, 右键-Process。

(2) Background Processing and Reporting页面。勾选Process, 选择Use special processing method, 下拉选择6.7.3.2覆盖保存的样品处理方法, 不勾选Clear Calibration, 点击OK。

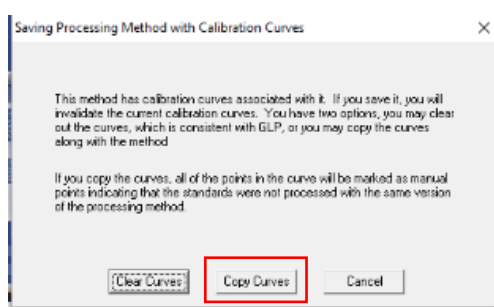

图6-65

(3) Injections/Channels子项目栏, 选中样品行, 右键-View As-Results; 在Results列, 选中要查看的样品行, 右键-Review。

6.8. 结果导出

Step 1: 在Results栏选中要导出的样品, 点击图6-66预览快捷图标。

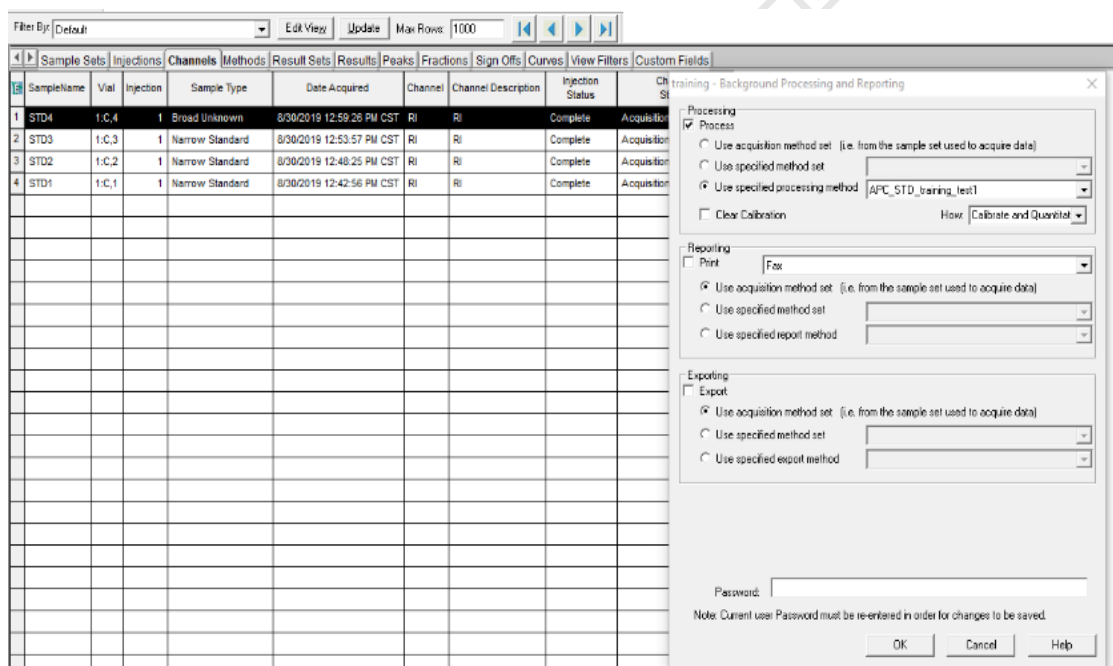

图6-66

Step 2: 选择Default Individual Report报告模板，点击OK，打开报告预览界面（图6-67）。

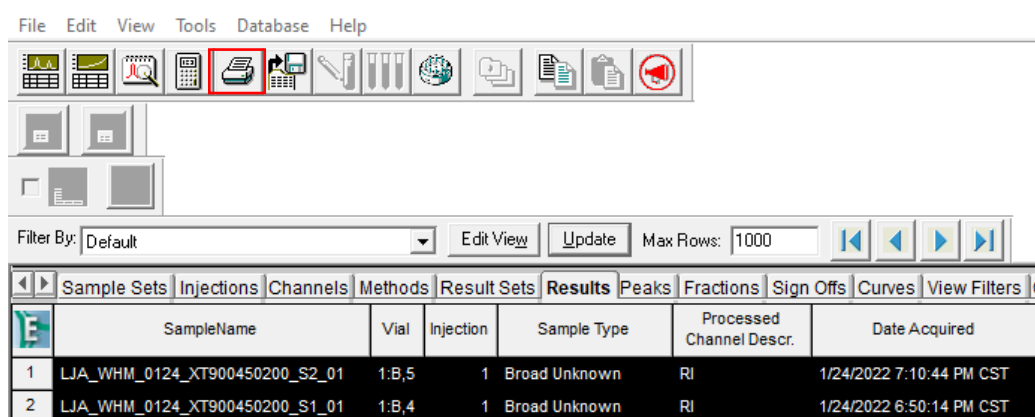

图6-67

Step 3: 点击报告预览界面左上角打印机快捷图标，弹出如图6-68所示的对话框：选择Microsoft Print to PDF，点击OK；样品保存路径为4-APC-Waters/PI姓名/学生姓名，按日期新建文件夹，输入保存结果的文件名称，点击Save。



图6-68

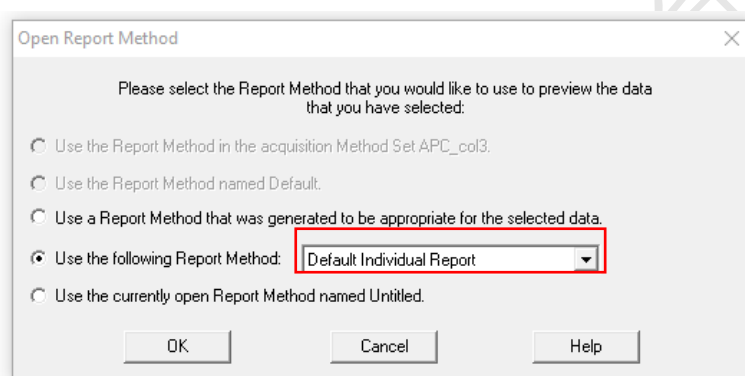

图6-69

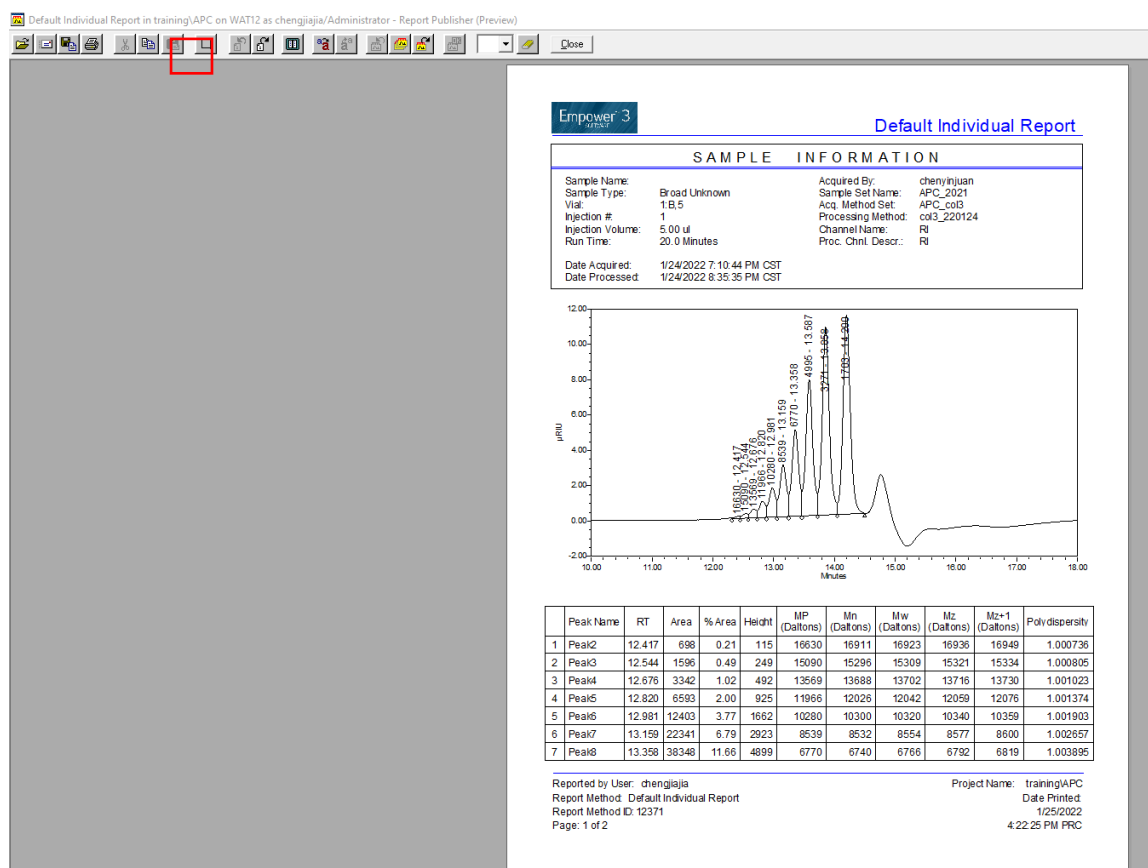

图6-70

6.7 拷贝图谱

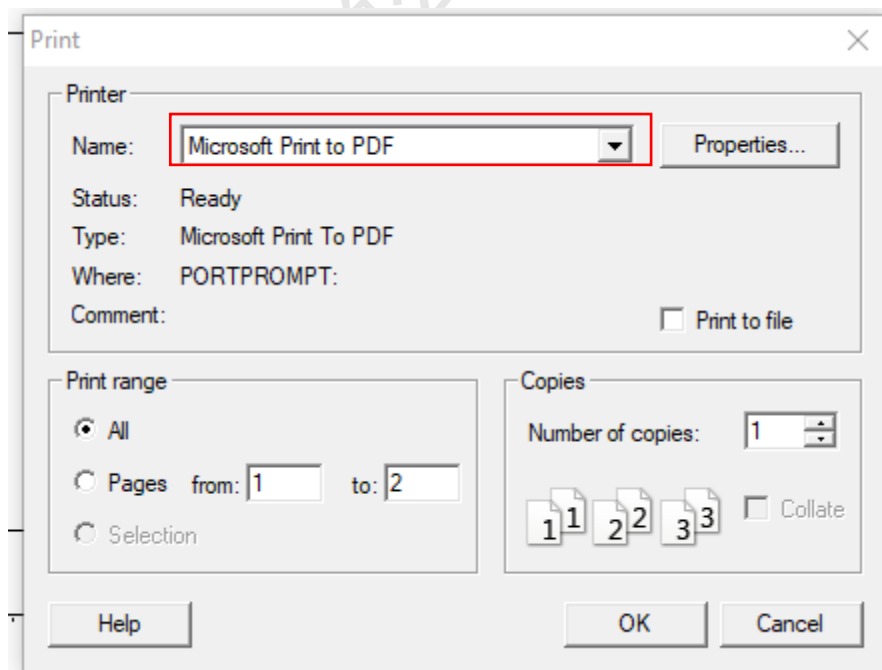
在桌面新建文档，在Review界面，选择图谱或图表，Copy，粘贴Paste至文档保存。

6.8 退出操作

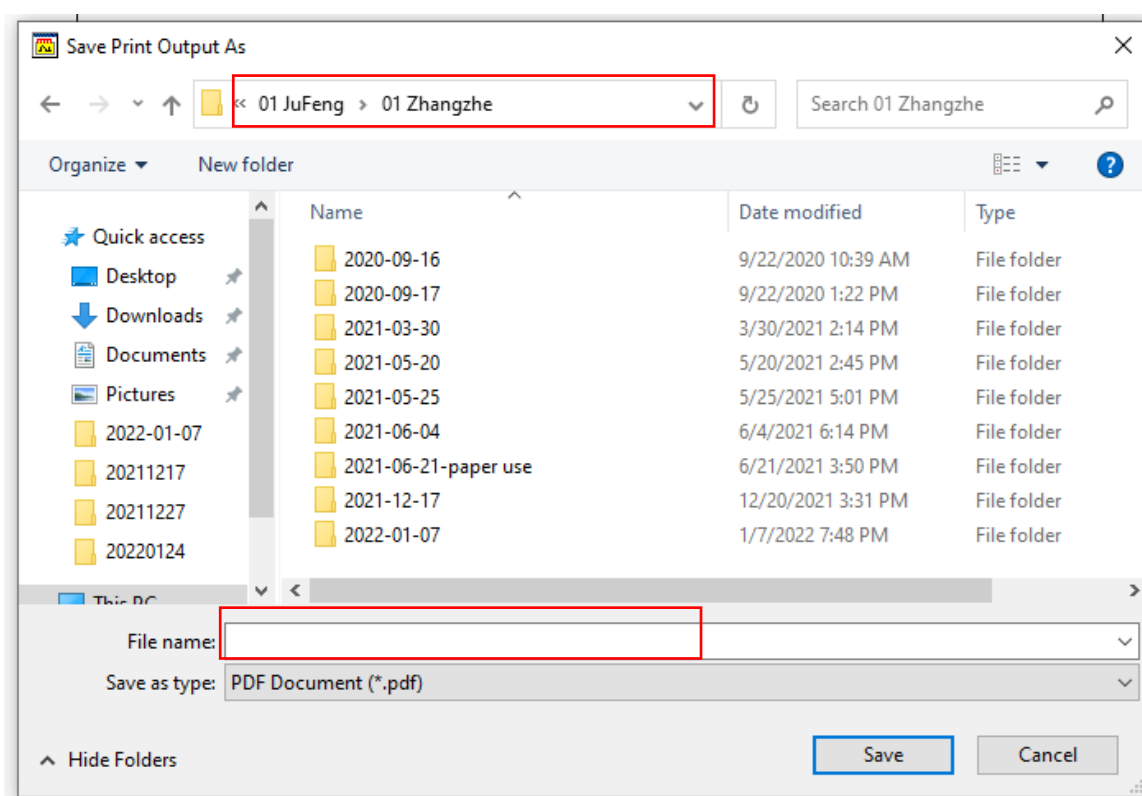
实验结束请先关闭所有样品运行及数据查看窗口，再退出Empower系统；退出基理系统前，请将处理得数据按PI-用户-日期的路径，操作到桌面4_APC_Waters文件中，后续通过Winscp终端下载；或者自行上传数据至NAS网盘课题组所有文件，最后退出基理系统；

离开实验室前，请进行测试登记，从样品管理器中取出测试样，整理实验桌，确认无误后，方可离开。

请注意：使用前先检查仪器状况流动相体积，尤其确保水相为新鲜，一切正常方可操作；一旦开始实验，默认为使用前仪器状况良好；使用过程中出现故障须立即联系技术员；测试后请及时取回样品。

7. 相关/支撑性文件

Q/WU FLHR001 文件编写规范

8. 记录

超高效聚合物色谱仪使用记录表。

分子科学公共实验平台

超高效聚合物色谱仪使用记录										
日期 (yy,mm,dd)	使用人	导师	样品名称 或代号	预估分子量	检测方式 (√)		样品数	数据文件名	仪器状态	备注 (仪器报错; 培训/上机; 流动相说明等)
					送样	自主		导师名首字母_使用人名首字母_日期_样品名_数字	正常 √	
2019.12.18	张三	王五	M1	10,000	√		2	WW_ZS_20191218_M1_01	√	上机考核

**请注意: 使用前先检查谱仪状况, 一切正常方可操作; 一旦开始实验, 默认为使用前谱仪状况良好; 使用过程中出现故障须立即联系技术员; 测试后请及时取回样品。